SE IMPONE LA DERECHA EN FRANCIA

• Información Página 13

crónica
FIRME JUNTO AL PUEBLO
Año XV - Bs. As., Domingo 19 de Marzo de 1978 - Nº 4.825 - $ 120
RECARGO VIA AEREA $ 20

PERDIMOS A OTRO PORTEÑO DE LEY: MURIO EL "FLACO" AROLDI

• Información Página 14

¡GANO ARGENTINA!

AJUSTADA VICTORIA FRENTE AL SELECCIONADO DE PERU

CAMINO A LA VICTORIA. Ya logró conectar el cabezazo René Orlando Houseman, y mira cómo la pelota vuela hacia la red de la valla peruana. Varios defensores del equipo visitante no pudieron interceptar la oportuna acción del habilidoso puntero huracanense, quien así logra abrir el marcador en la "Bombonera" ante la algarabía de la hinchada albiceleste. (Inf. págs. 7, 8, 9 y 16).

EN HOCKEY TRIUNFAMOS FRENTE A IRLANDA POR 2-1

• Información Página 4

EL ADIOS A UNA ILUSION: LA DAVIS FUE PARA CHILE

• Información Página 5

escuelas
iade forma técnicos
MECANICA - ELECTRICIDAD - CARBURACION - ELECTRONICA - RADIO - TV - TRANSISTORES
INSTALACIONES ELECTRICAS - BOBINADOS - REFRIGERACION - AIRE ACONDICIONADO

• CLASES PERSONALES INFORMESE EN:
CENTRO, AVDA. DE MAYO [illegible] ONCE, [illegible] PRIMERA JUNTA, RIVADAVIA [illegible] CONSTITUCION, [illegible] POMPEYA, [illegible] BELGRANO, [illegible] LINIERS, [illegible] RAMOS MEJIA, [illegible] MORON, [illegible] SAN MARTIN, [illegible] SAN ISIDRO, SANTA [illegible] HURLINGHAM, [illegible] AVELLANEDA, AVDA. [illegible] QUILMES, [illegible] LOMAS DE ZAMORA, [illegible] LANUS, [illegible] ROSARIO, [illegible] MONTEVIDEO, [illegible] ASUNCION, [illegible] SANTIAGO, CHILE, [illegible]

DRAMAS POR LLUVIAS

LAS LLUVIAS DERRUMBAN UN PUENTE EN TUCUMAN

SAN MIGUEL DE TUCUMAN, 19 (De nuestro corresponsal). — Para los tucumanos las tormentas de lluvia y viento que desde hace más de 48 horas asuelan la zona central y litorales del país han significado hasta el momento el desborde del arroyo La Posta, convertido en un río caudaloso que anega los caseríos bajos y cubre buena parte de la ruta número 38. La correntada arrasó también con un puente situado en el límite con Catamarca, un paso de ocho metros de largo por diez de ancho.

♦ LOS AUXILIOS

Al atardecer del viernes último, cuando ya el puente estaba intransitable, cerca de 70 vehículos se habían aglomerado en las dos márgenes del crecido arroyo, entre ellos varios ómnibus y camiones. Se apeló entonces a un camino abandonado ubicado a 300 metros del puente roto, pero que se transformó en un verdadero pantano, en una trampa para los coches —en especial pesados—, que se vieron rápidamente atrapados en el lodazal.

Personal de Vialidad Nacional y la Municipalidad debió acudir en auxilio de las personas, que abandonando sus rodados y en fila india iniciaron el regreso a la carretera principal, en medio de una furiosa tormenta.

Pasajeros de varios ómnibus que se dirigían a Catamarca vivieron horas angustiosas, sobre todo aquellos que viajaban acompañados de niños y ancianos. En camiones de la comuna, esos pasajeros fueron trasladados a la localidad de La Viña, arribando exhaustos y en pésimas condiciones de higiene. En estos momentos continúan intensamente los trabajos para poner otra vez el puente en condiciones de ser transitado o, en su defecto, habilitar el camino auxiliar, que tiene casi cincuenta años de antigüedad y se encuentra cubierto de malezas y hasta troncos de árboles derrumbados.

Cientos de Evacuados en Casi Todo el País

Todo hace suponer que continuará aún el mal tiempo que se viene registrando en la zona central y litoraleña del país y que ha provocado serios inconvenientes en varias provincias. Como lo informáramos ampliamente en nuestra edición de la víspera, en la provincia de Entre Ríos se registró un muerto y hay numerosos evacuados, en tanto que en Santa Fe más de 70.000 hectáreas quedaron bajo las aguas. En la citada provincia tuvieron que intervenir cuadrillas municipales para auxiliar a decenas de familias acorraladas por las inundaciones. Un panorama similar se ha vivido en Catamarca, Córdoba, Buenos Aires y la Capital Federal y sus alrededores.

La intensa lluvia caída sobre Buenos Aires anegó a barrios bajos, donde numerosas calles quedaron inundadas. El aluvión afectó a los servicios eléctrico y telefónico, perjudicando a los automóviles y obligando a suspender todo tipo de justa deportiva a realizarse al aire libre.

♦ EN SANTA FE

SANTA FE, 19 (De nuestro corresponsal). — ascienden a 280 las personas evacuadas en esta capital a raíz de las constantes precipitaciones registradas durante toda la semana anterior aquí y en casi todo el territorio provincial y que provocaron el anegamiento de miles de hectáreas en el centro y norte santafesino donde también confluyen masas de agua provenientes de zonas cordobesas y de arroyos desbordados.

La cifra de evacuados en esta capital fue dada a conocer hoy mediante un comunicado oficial en el que también se consigna la existencia de cortes en varias rutas y el cumplimiento de una evaluación general a cargo de un comité operativo que preside el ministro de gobierno.

El comunicado fue dado a conocer este mediodía y aunque solo menciona el número de personas que debieron abandonar sus hogares en esta capital debido a los desbordes, se sabe que el total de evacuados en la provincia supera el medio millar.

Se destaca que "ante la grave situación originada con motivo de las últimas precipitaciones pluviales, el gobernador de la provincia, vicealmirante Jorge Aníbal Desimone, y a los fines de evaluar el estado real de panorama, dispuso se tomaran todas las medidas disponibles con el fin de paliar la situación.

"Los funcionarios realizaron recorridos en automóvil por toda la zona afectada, que comprende: ruta nacional 11 entre la localidad de Sauce Viejo y desvío Orejón; ruta nacional 11, a la altura de Irlondo; ruta nacional 19, a la altura de San Gerónimo del Suace; ruta nacional 34, entre las localidades de San Martín de las Escobas y Cañana Rosquín, y todos los sectores aledaños.

"Esta gira se realizó con el fin de dar seguridad y adoptar las medidas al respecto.

"Consecuentemente fueron alojadas 260 personas en vagones habilitados al efecto en el dique del puerto local".

♦ EN CATAMARCA

CATAMARCA, 19 (De nuestro corresponsal). — Como en muy pocas oportunidades, es extremadamente crítica la situación en la zona este de la provincia, y en algunos barrios de esta capital, como consecuencia de las lluvias que se registran desde la mañana de ayer.

♦ EN CORDOBA

CORDOBA, 19 (De nuestro corresponsal). — Mediante un comunicado oficial se informó esta mañana que en la ciudad de San Francisco debieron ser evacuadas 125 personas como consecuencia de la crecida de varias lagunas. Las fuertes lluvias provocaron el desborde de la laguna Mar Chiquita, en el pueblo Miramar, que anegó numerosas viviendas. Esta mañana seguían clausuradas en distintos puntos las rutas provinciales 17 y 19

♦ MAR DEL PLATA

MAR DEL PLATA, 19 (De nuestro corresponsal). — La ciudad feliz está mojada de pies a cabeza. Debido a las fuertes precipitaciones pluviales descargadas ayer sobre la ciudad, se produjeron inundaciones en numerosos barrios. La situación se agravó en muchos casos debido a las obras de pavimentación y desagües actualmente en ejecución.

GIGANTESCA BUSQUEDA DE MORO

ROMA, 19 (UPI y ANSA). — Las principales ciudades italianas, pero también ciertas regiones rurales, están siendo minuciosamente "rastrilladas" por fuerzas de seguridad que tratan de localizar la "cárcel del pueblo" en que se hallaría secuestrado el presidente de la Democracia Cristiana, Aldo Moro. De día y de noche fuerzas policiales y de carabineros allanan domicilios sospechosos, bloquean carreteras, detienen a activistas de la ultraizquierda identificados con las llamadas "Brigadas Rojas", grupo nihilista que se autoatribuyó el secuestro del político italiano.

Paralelamente con estos procedimientos, se suceden acciones de violencia en diversos puntos de Italia, en especial en Roma. Ayer, sujetos desconocidos mataron a balazos a dos jóvenes ultraizquierdistas en las inmediaciones de un local político. El hecho motivó manifestaciones públicas e incendio de automóviles y de negocios en distintas partes de Roma.

Los terroristas, por su parte, siguen enviando despachos a los diarios, asegurando que continuarán en su escalada de atentados, "hasta exterminar a la mayoría de los siervos del Estado".

♦ EXTREMISTAS MUERTOS

MILAN, 19 (UPI). — Miles de manifestantes izquierdistas desfilaron en las primeras horas de hoy en un clima de tensión por las calles de esta ciudad del norte de Italia, dañando automóviles y rompiendo vitrinas de casas de comercio en señal de protesta por la muerte de dos jóvenes muertos en un tiroteo. La policía todavía intenta establecer si Lorenzo Jannucci y Fausto Tinelli, ambos de 19 años, fueron ultimados el sábado por la noche por tres sujetos debido a cuestiones políticas.

Miles de simpatizantes izquierdistas se reunieron ante el centro social en el que fueron muertos a tiros los dos jóvenes y luego desfilaron por la avenida Vittorio Emanuele rompiendo vidrieras, dañando automóviles y generando un pequeño incendio. Los manifestantes apedrearon también un club frecuentado por jóvenes derechistas.

Amigos de los jóvenes muertos dijeron que éstos habían colaborado recientemente en la redacción de un "libro blanco" en el que se daban los nombres de los más importantes traficantes de narcóticos de la zona de Milán.

Un vocero de la policía dijo que por el momento no se podía saber si la muerte de los jóvenes se debía a cuestiones políticas o de otra naturaleza. Tal vez objetiva.

♦ DETIENEN A SOSPECHOSOS

ROMA, 19 (EFE). — La policía detuvo a un presunto implicado en el secuestro sobre el que está haciendo un detallado interrogatorio. Se trata de Francesco Moreno, de 31 años, empleado de banco.

Fruto de las investigaciones policiales es también la identificación de una mujer: Brunhilde Pertramer, conocida por el apodo de "La Alemana", que habría participado en el asesinato de un suboficial de carabineros, Rosario Berardi, el pasado día 10, en Turín.

Esta mujer también habría tomado parte en el secuestro de Moro. Es natural de la localidad de Marlendo, en la provincia italiana de Bolzano, en el norte del país, donde se habla italiano y alemán.

Esta pista explicaría —a juicio de la policía— el hecho de que algunos de los componentes del comando terrorista hablasen en alemán, en el momento del atentado, como certificaron varios testigos del hecho.

También daría luz a la sospecha de que en el secuestro participaron terroristas alemanes de la "Baader Meinhof". La llegada, anoche, a Roma, de 32 agentes de la policía de Alemania Federal para colaborar con la policía italiana, podría estar vinculada con aquel supuesto.

Se trata de "especialistas" de la "Bundes Kriminal AMT". Parece además cierto, aunque no fue confirmado oficialmente, que la policía alemana había advertido a la italiana, en vísperas del atentado, sobre la entrada de terroristas en territorio italiano.

El pueblo italiano manifestó su firme repulsa a la violencia durante los funerales solemnes, ayer en Roma, por los cinco agentes de la escolta asesinados.

PAULO VI EXHORTO A LOS TERRORISTAS

CIUDAD DEL VATICANO, 19 (AP). — El papa Paulo VI exhortó hoy a los terroristas a poner en libertad al secuestrado ex primer ministro Aldo Moro.

Con voz firme pese a la gripe que lo afecta, el Pontífice de 80 años habló desde la ventana de su departamento privado después de cancelar planes de celebrar hoy la Misa de Ramos en la basílica de San Pedro por primera vez en su reinado de 15 años.

El Papa no ofició la misa por recomendación de sus médicos.

El Pontífice exhortó a 20.000 personas reunidas en la plaza de San Pedro: "Oremos juntos por todos aquellos que sufren en estos días, por las familias que lloran por sus familiares, víctimas de un insensato odio homicida".

"Oremos por Aldo Moro, tan caro para nosotros —añadió—, con una apelación de todo corazón para que sea devuelto a su familia".

El Papa Paulo VI también pidió a los fieles orar "por los refugiados en el Cuerno del Africa, por las víctimas en la tierra bíblica del Líbano, por aquellos que sufren en el Lejano Oriente".

Los urgió a ser valientes y a "confiar en la justicia, en el amor y en la paz".

El Papa describió el secuestro de Moro como una "vil emboscada".

La Misa de Ramos al aire libre fue celebrada por el vicario papal de Roma, cardenal Ugo Poletti. El cardenal dijo a la multitud durante la misa que el Papa "estaba obligado a obedecer el consejo de la debida prudencia" y faltar a la misa "en vista de sus funciones obligatorias de la Semana Santa".

Después, Poletti leyó una homilía que dijo fue preparada personalmente por el Papa para la misa.

"Vosotros, estudiantes y trabajadores", dijo el Papa en su homilía, "presentáis un espectáculo de esperanza y amor que ofrece un sereno motivo de tranquilidad en el momento trágico que vivimos.

"Hace unos pocos días 5 ciudadanos que se ganaban la vida con su honrado trabajo fueron bárbaramente asesinados", agregó. "Una alta personalidad política fue secuestrada en abierto desafío al Estado (italiano). Al vil y violento comportamiento de los asesinos, vosotros respondéis hoy con una presencia en masa de católicos que rechazan todo tipo de violencia y proclaman el respeto universal y el amor".

RENOVADO FERVOR CRISTIANO

Con renovado fervor, los fieles y la Iglesia Católica iniciaron hoy, Domingo de Ramos, la celebración de la Semana Santa, tiempo litúrgico durante el cual se rememoran los misterios de la Pasión y Muerte de Jesucristo. Esta mañana, en todos los templos del país se conmemoró la entrada de Cristo en Jerusalén, montado en un asno, mientras el pueblo reunido en su torno, voceaba a su paso: "Hosanna, bendito el que viene en nombre del Señor", al mismo tiempo que tendía túnicas y mantas a su paso, y lo saludaba agitando palmas y ramos de olivos. De esa manera, se cumplía la profecía de Zacarías, quien había dicho al pueblo de Israel: "Mira que viene a ti tu rey, justo y salvador, humilde, montado en un asno, en un pollino hijo de asna". La celebración de Semana Santa se inició en el siglo IV y ha llegado hasta nuestros días a través de los relatos de peregrinos, asistentes a las ceremonias religiosas que se efectuaban en Jerusalén.

La principal ceremonia de hoy se desarrolló en la Catedral Metropolitana, ubicada en Rivadavia y San Martín, y se inició a las 10.30 con la bendición de ramos en la Plaza de Mayo. Le siguió una procesión en honor de Cristo Rey, presidida por el arzobispo de Buenos Aires, cardenal Juan Carlos Aramburu. El acto siguiente consistió en la Misa de la Pasión, a cargo de ese purpurado. Los ornamentos de la Catedral eran morados y los ministros usaron las denominadas dalmática y la túnica. La lectura de la Pasión estuvo a cargo de un diácono, ante el recogimiento de los numerosos fieles.

♦ "LOS ORGULLOSOS SE PIERDEN"

CORDOBA, 19 (De nuestro corresponsal). — El presidente de la Conferencia Episcopal Argentina, arzobispo Francisco Primatesta, dirigió un mensaje a la población de esta provincia, en un acto de afirmación de la fe que se transmitió por radio y televisión.

"Los pueblos, como los hombres que saben reconocer sus pecados, esos se salvan, los pueblos que se cierran en el orgullo, esos se pierden", dijo. En la parte final de su mensaje, Primatesta exhortó a "volver a aprender esa lección de humildad, de pobreza interior que nos da la Virgen, y etnemos que pedirle a Ella que nos enseñe a aprender una lección que nos dan los antepasados".

Marpla: Detienen a "Testigos de Jehová"

MAR DEL PLATA, 19 (De nuestro corresponsal). — Aproximadamente 40 personas que se encontraban profesando el culto denominado "Testigos de Jehová", fueron detenidas en el interior de una vivienda de esta ciudad, tras un operativo realizado por personal de la Policía Federal, se informó aquí.

Los detenidos fueron sorprendidos durante un procedimiento policial ejecutado en la finca de Florencio Sánchez 134, en proximidades del Parque Municipal de Deportes, en el sector sur de esta ciudad.

Se montó un dispositivo de seguridad que abarcó dos manzanas, encabezando el procedimiento el titular de la delegación local de la Policía Federal comisario Juan Eleazar Scarabiuk.

"MEJORAR SUELDOS"

MAR DEL PLATA, 19 (De nuestro corresponsal). — El dirigente político Francisco Manrique declaró aquí que lo primero que le falta al país es "poner al día el nivel de salario de los trabajadores, que han sido los que pusieron realmente mucho de su bolsillo en contraste con el sector empresario cuyo aporte todavía falta".

Manrique, en declaraciones formuladas al vespertino "El Atlántico" de esta ciudad, enfatizó que "el factor perturbador de este país ha sido una economía falsa con una serie de empresarios que se dedicaron a privatizar los beneficios y a socializar las pérdidas".

Otro de los tópicos que tocó Manrique en la entrevista fue la participación de los argentinos en este proceso político.

"Yo estoy participando en forma activa. Algunos creen que para participar deben colocarse en una alfombra roja. Por el contrario, mi caso es conversar con los que están en las alfombras rojas y arriesgar mis críticas a sus enojos, inclusive que un día me clausuren el semanario. Pero estoy participando, no soy un sujeto pasivo ni tengo vocación de ausencia."

Manrique se refirió luego a la justicia, señalando que es otra falencia actual en el proceso. "Es lamentable —expresó— que todavía el país no tenga una justicia clara, verdadera, definida. Es penoso que el argentino tenga a veces dudas físicas y a veces patrimoniales porque no existe un sistema de justicia claro, ni un grupo de hombres que aplique correctamente esa justicia".

SPINKS, REY DEL LIO

Sin Corona por "Coimero" y Hoy Preso por Conducir a Contramano

ST. LOUIS, Missouri, 19 (AP). — León Spinks fue detenido hoy, por la policía de St. Louis, por una supuesta trasgresión de tránsito.

Spinks fue llevado al cuartel central de policía, donde pagó inmediatamente la fianza y no quiso formular comentarios a un periodista. No se fijó fecha de comparecencia, según dijo la policía.

Kurlander dijo que Spinks no ofreció resistencia y que, hace un mes, es todavía reconocido como campeón por la Asociación Mundial de Boxeo (AMB).

Spinks, de 24 años, perdió la versión de la CMB del título, por negarse a defender él mismo, primero con en Norton. La CMB reconoce ahora a Norton como el campeón.

♦ "COIMERO"

MEXICO, 19 (EFE, France Presse, AP y UPI). — León Spinks, el sorprendente moreno norteamericano, quien logró arrebatar el título mundial de los pesados a Muhammad Ali y que ayer fue despojado de ese cinturón por el Consejo Mundial de Boxeo, habría sido víctima de la televisión.

La denuncia la efectuó José Sulaiman, titular de la entidad reguladora con sede en esta ciudad, quien defendió la consecuencia de su agrupación y decidió cumplir con la intimación efectuada al púgil respecto a que exponga su corona ante Ken Norton. Tal medida se adoptó en la convención del CMB realizada tiempo atrás en Madrid. Entonces se decidió que el adversario de aquél aspirante, sería el ganador de Spinks-Ali. No obstante el flamante monarca de la división se negó o al menos no respondió concretamente a la "palabra empeñada". De tal manera se le fijó un plazo que expiró a la cero hora del sábado para que oficialmente reconozca los derechos de Norton. Al procederse de tal manera, el Consejo aprobó retirarle el título.

Ahora, José Sulaiman, al explicar los trasfondos de este problema, manifestó que el campeón **"rechazó la pelea oficialmente establecida, por estar comprometido en exclusiva con la empresa Top Rank"**. El titular del CMB agregó que esa compañía **"está ligada a su vez a una gran cadena de televisión norteamericana, lo que explica la negativa del propio Spinks a aceptar que saliese a subasta el combate con Norton"**.

Al historiar el proceso que llevó a esta decisión, el dirigente mexicano, señaló que todo se inició **"en octubre del año pasado cuando el entonces campeón Muhammad Ali se negó a enfrentarse al retador oficial, es decir Norton. Nosotros** —agregó— **organizamos en Las Vegas un combate entre los dos mejores clasificados, aquél y Jimmy Young y se aprobó que Ali debería combatir con el vencedor"**.

Ese combate lo ganó Spinks, pero sobrevino el rechazo de parte del legendario Cassius Clay a pelear contra quien luego lo vencería. Norton y su manager iniciaron entonces una peregrinación que los llevó a varios países, entre ellos México y España.

"Fue en la convención cumplida en este último país —explicó Sulaiman— donde en diciembre de 1977, autorizamos a Ali a exponer el cetro ante Spinks pero con la condición ineludible de que el ganador se enfrentase a Norton. Inesperadamente ganó Spinks. Con ello —subrayó— los grandes intereses de la televisión norteamericana sufrieron un contratiempo porque para esta empresa-cadena el match entre el nuevo campeón y Norton no era negocio".

El titular del Consejo, continuó denunciando que **"intentaron ablandarnos con el argumento de que la pelea revancha entre Leon y Ali significaría un considerable ingreso para el CMB por el porcentaje oficial a que la entidad tiene derecho. Al no conseguir nada —dijo—, no obstante sus intentos y no poder desmoronar la defensa de los derechos de Norton, los dirigentes de Top Rank obtuvieron la autorización de la Asociación Mundial de Boxeo (AMB) para montar la revancha que requerían sus intereses".**

Sulaiman finalizó sus declaraciones señalando que el CMB, que "para nosotros es motivo de orgullo, antepone el deporte a los intereses comerciales. Norton ha sido proclamado campeón y en una ceremonia que tendrá lugar en las oficinas del Consejo el siete de abril, se le entregará el cinturón titular".

Las palabras del presidente de la entidad mexicana que años atrás se formó de un grupo que se escindió de la Asociación y que actualmente superó a aquélla en afiliados, causó notable conmoción. La impresión general respecto a la denuncia en el sentido de que la Top Rank buscó "todo tipo de medios", para salvar su negocio de la revancha, no causó, sin embargo, ninguna duda. El monto de dinero que movería semejante encuentro es de tal magnitud, que no resulta sorprendente que los dirigentes de la importantísima empresa estadounidense colocaran algunas "cuñas" en la estable posición del Consejo.

♦ OTRA PARA SPINKS

FILADELFIA, Estados Unidos, 19 (France Presse). — El propietario del piso en el que "vive" León Spinks, campeón del mundo de los pesos pesados, según la versión de la Asociación, pidió a un tribunal de esta ciudad, la expulsión del campeón de la casa que le alquiló meses atrás.

El atribulado propietario manifestó que el célebre ganador de Muhammad Ali le debe la renta de los últimos 60 días. Spinks ganó 300.000 dólares en su reciente combate con el legendario ex monarca. La suma reclamada ante el tribunal para evitar la expulsión es de apenas 560 dólares.

No es esta la primera denuncia que se presenta en contra del nuevo ídolo norteamericano. Hace algún tiempo se presentó otra demanda debido a que dejó sin pagar una cuenta de teléfono de más de 1.000 dólares.

ABRUMADOR. Ataque intenso del bahiense sobre las cuerdas. La derecha de Carlos María Giménez se estrella en el rostro de Ruiz. Claro triunfo del ex campeón que aspira a recuperar terreno.

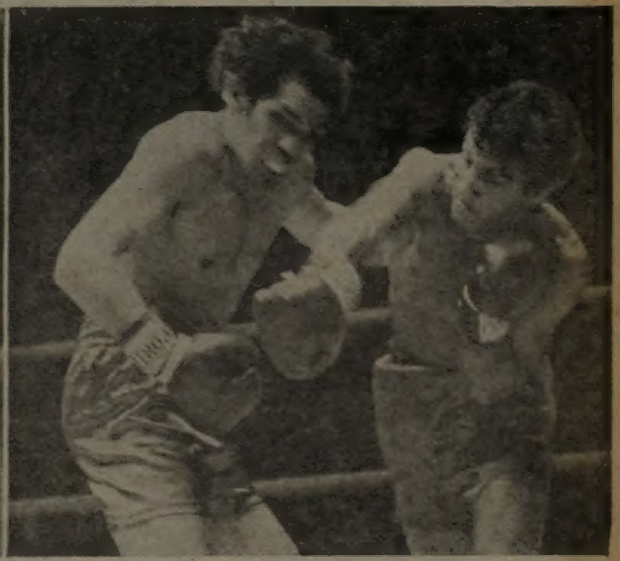

CONTRAGOLPE. Giménez queda mal parado y sorprendido por una contra de Ruiz. Sin embargo no hubo dudas en el triunfo de Giménez.

GIMENEZ "A LO LOCO"

Superó a Cirilo Ruiz, Pero Pensó en "Yeyé"

Carlos María Giménez salió como para "comérselo" a Cirilo Ruiz y fue tal la desesperación del ex campeón argentino de los medio medianos livianos, que el combate de anoche en el Luna Park se convirtió por momentos en poco menos que una lucha callejera.

Esta es la conclusión inicial que se nos ocurre luego de esos diez asaltos que finalizaron con la justa victoria del bahiense por puntos. Pero las tarjetas del jurado que dieron 100-94, 99-92 y 99-96, no son los únicos elementos a tener en cuenta para el análisis de la actuación de quien fue sin dudas la figura central del cuadrado. Porque Giménez desnudó una desesperación que no solo llamó la atención desde el primer momento, sino que también se volcó en su contra un tercer rival, mermándole posibilidades. A partir de este punto falla cualquier análisis que quiera tomar el ejemplo de anoche, como suficientemente válido para finalizar la polémica sobre si Giménez debe o no retirarse. Con su actuación probó, en todo caso, algo muy diferente.

Ocurre que el ex titular argentino entró anoche al encordado, con la intención de reivindicarse ante su público. El método que utilizó fue totalmente equivocado. Más allá de su victoria, que insistimos no admite dudas, Giménez trabajó dentro de un estilo que no era el suyo, y se manejó como peleador, cometiendo equivocaciones garrafales por esa intención incontrolable de querer "sacar" a Ruiz del ring. En ese juego se sucedieron episodios que virtualmente convertían en un desconocido a este púgil internacional, por dos veces desafiante del colombiano Antonio Cervantes "Kid Pambelé". Fue tal el estropicio, que Cirilo Ruiz —que sufrió descuento de un punto en el octavo asalto— se dio el gusto de sacarle una buena ventaja en el segundo round que no ganó por un margen que dejó lugar a la polémica. Sobre las cuerdas, en el medio del ring, Giménez, totalmente transfigurado, se iba al combate franco, descuidando su guardia, recibiendo incontables y terribles derechas en la cara, que hicieron temer por su estabilidad. Su "bronca" y lógico nerviosismo se incrementaban ante las dificultades que le oponía su modesto adversario, quien no solamente escapaba, sino que también aceptaba el intercambio y con una resistencia impresionante, "sobrevivía" a las manos del ex titular, para replicar sin ahorros.

La consiguiente confusión de Giménez se traducía en no acertar con la línea correcta, que solamente encontró en parte, hacia el final del combate, en el penúltimo asalto. Pero esos tres minutos no alcanzaron ni alcanzarán en ningún análisis, para justificar lo hecho en los episodios anteriores. Es que solo una explicación válida cabe: Giménez llegó a este combate para intentar aparentemente demostrar que su derrota fulminante frente al barilochense "Yeyé" Hernández, quien en diciembre pasado lo noqueó en un round y le arrebató el título, fue un hecho circunstancial. Es decir, que el bahiense sigue en plena forma. De acuerdo, tenía todo el derecho a aprovechar esta oportunidad para poner en juego sus condiciones y reclamar genuinamente la revancha del futuro. Pero, insistimos, eligió el camino equivocado.

Aparentemente supuso que un nocaut, tal vez parecido en celeridad al que le infligió el actual titular de la división, alcanzaría para levantar nuevamente sus banderas. Los diez rounds de anoche no fueron, lamentablemente, aprovechados en tal sentido. La victoria le costó esfuerzo, porque Ruiz no era un rival para despreciar o "usar" en aquel intento. A tal punto es esto cierto, que el propio Giménez pudo descubrir la inutilidad de gastarse a lo largo de toda la pelea descargando sus manos arriba, cuando el chaqueño salía indemne. Porque para el bahiense, un boxeador con 101 victorias en su haber, de trayectoria internacional y verdadero modelo de disciplina técnica y gimnástica, la zona baja tenía en su apuro poca o ninguna importancia. De igual manera minimizó la necesidad de utilizar los uppercuts en el cuerpo a cuerpo y replicaba en ese berenjenal de brazos que se creaba sobre las cuerdas, con una incoherente lluvia de manos de las cuales llegaban algunas, pero que el resto terminaba ametrallando el aire.

El último gong marcó su triunfo. Merecido, porque en medio de ese incomprensible barullo su experiencia marcó ventajas. El jurado lo aprobó y nuestra tarjeta con seis puntos a su favor coincidió prácticamente con la mayoría del periodismo especializado. Todos estuvimos de acuerdo en el triunfo. Muy pocos en el método (líneas, novedad?) utilizado por Giménez para demostrar que puede seguir en carrera.

ARGENTINAZO A PALOS

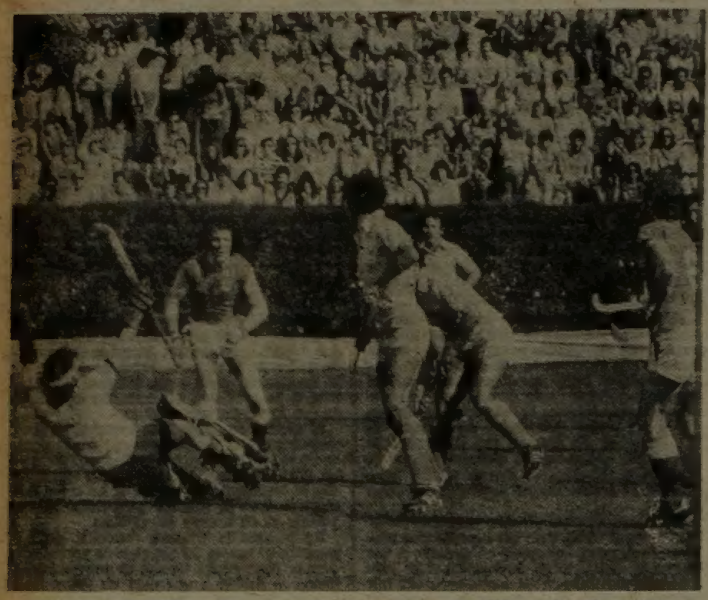

ATAQUE ARGENTINO. El arquero irlandés se juega decididamente y logra interceptar un avance de la selección argentina. El mundial de hockey, a todo vapor.

• Debut y Victoria Ante Irlanda

Argentina largó con "la buena" en el Campeonato Mundial de Hockey. La selección nacional superó esta tarde a Irlanda por la diferencia de 2 goles a 1. Con el excelente trabajo de Garrafo, Ruiz y Barreiros, el conjunto argentino levantó su juego fundamentalmente, en el segundo tiempo y dominó el encuentro.

El equipo argentino se alistó con Cufré, Disera, Pazos, Marinoni, Calp, Costa, Portugués, Quaquarini, Garrafo, Barreiros y Paolucci.

El primer tiempo ya mostró que el partido sería muy disputado. El conjunto irlandés se plantó muy bien en la cancha, escalonando prácticamente a sus defensores. Sin embargo, la representación local mostró en todo momento empuje

El primer tanto lo convirtieron los irlandeses por mediación de Gregg a los 11 minutos. Poco más tarde (a los 15), el quilmeño Quaquarini anotó el gol del empate.

Al reanudarse el cotejo se vio a los argentinos realizar un gran esfuerzo en pos de desnivelar. La diferencia quedó concretada de penal, con un certero disparo de Garrafo, el excelente delantero de Municipalidad.

♦ ALEMANIA, APURADA

El seleccionado de hockey sobre césped de Alemania Occidental debutó hoy aquí con un trabajoso triunfo ante Canadá por 4 a 3 en uno de los partidos inaugurales de la IV Copa del Mundo, que se disputa en el campo municipal de polo.

El encuentro correspondiente al grupo "A" tuvo un nivel de juego solo discreto ya que no hubo jugadas de gran relieve, y la expectativa se mantuvo siempre vigente por obra de las alternativas que fue presentando el marcador. Canadá abrió el marcador a los 16 minutos por intermedio de Wood, quien ejecutó exitosamente un tiro penal. Alemania empató con gol de Strodter y con ese sorpresivo 1 a 1 finalizó la primera etapa. El público no se mostró muy satisfecho con lo hecho por los alemanes en esa etapa.

Sin embargo en la segunda se superaron, pero también lo hicieron los canadienses, que pese a estar por dos veces en desventaja consiguieron igualar transitoriamente hasta que al final Seifert selló el cuatro a tres del marcador final.

♦ ESPAÑA FACIL

España superó por un tanto a cero a Malasia, en un partido de interesantes alternativos. Los peninsulares dominaron ampliamente en el primer tiempo, imponiendo su mejor juego y ritmo a sus adversarios que, sin embargo, no se entregaron en ningún momento.

El complemento del encuentro fue más equilibrado. Malasia logró contener el juego contrario durante los primeros minutos, pero los sorprendió un avasallador contraataque hispano. Monsalve, dueño de la pelota quedó habilitado frente al arco de los asiáticos y convirtió a los 25 minutos el único gol del encuentro.

♦ GANO LA INDIA

En el último partido el actual campeón mundial, India, se impuso trabajosamente a Bélgica por uno a cero.

ESPAÑA: PERDIO REAL; ITALIA: GANO JUVENTUS

MADRID, 19 (AP). — Los resultados de la Vigesimosexta jornada del campeonato español de fútbol de primera división fueron éstos:

Elche 1, Gijón 2; Rayo Vallecano 0, Burgos 0; Valencia 2, Real Madrid 0; Real Sociedad de San Sebastián 1, Español de Barcelona 1; Betis de Sevilla 3, Sevilla 2; Atlético de Madrid 2, Las Palmas 1; Cádiz 0, Hércules de Alicante 0; Santander 1, Atlético de Bilbao 0.

Los resultados de segunda división (trigésima fecha) fueron éstos: Córdoba 3, Tarrasa 0; Zaragoza 3, Valladolid 0; Baracaldo 2, Celta 1; Alavés 1, Huelva 0; Málaga 2, Murcia 0. Tenerife 1, Jaén 2; Granada 2, Osasuna 0; Coruña 3, Castellón 1; Oviedo 5, Getafe 0; Sabadell 3, Calvo Sotelo 2.

Huelva encabeza las posiciones con 39 puntos seguido por Zaragoza con 38 y Celta 35.

♦ SIEMPRE JUVENTUS

ROMA, 19 (ANSA). — Juventus continúa manteniendo sus cuatro puntos de ventaja sobre Torino que derrotó como visitante a un modestísimo Nápoli, mientras que a sus espaldas se asoma Vicenza que hoy logró conquistar dos puntos frente a Fiorentina.

Entre los últimos, Foggia se llevó hoy los laureles al superar los equipos de la zona del descenso, alcanzando los 18 puntos, que sin embargo todavía no le bastan para asegurar su posición. En Roma, el 108º clásico de la capital —Roma-Lazio— concluyó con un empate, con un gol inicial de Roma alcanzado después por Lazio, gracias a un penal.

Se trata en síntesis del balance de la octava fecha del campeonato italiano de fútbol de primera división, jornada con pocos goles a excepción de la andanada de Torino frente a Nápoli. Resumiendo, una jornada de sentamiento.

En el centro de la clasificación, Milan, sin empeñarse demasiado, conquistó un punto sin goles contra los locales boloneses que demostraron más que nada resignación, mientras que el otro equipo de Milán, Inter, no tuvo demasiadas dificultades para derrotar a Perugia.

Atalanta conquistó dos puntos a expensas de Genoa, que está con dificultades y con muy pocas posibilidades de remontarse desde el fondo de la tabla, donde Pescara, a pesar de haber asediado contínuamente el arco de Foggio tuvo que rendirse ante la mayor experiencia y la mayor resistencia del adversario.

Por lo tanto, una visión de conjunto no demuestra cambios sensacionales: Juventus sigue su marcha aparentemente sin que nadie lo pueda detener, hacia su 18ª victoria del campeonato nacional. Juventus, que el domingo que viene jugará como visitante de Genoa no debería preocuparse demasiado, como tampoco debería ser peligroso para Torino

POTENTE AHORA DA EXPLICACION

ROSARIO, 19 (De nuestro corresponsal). — El jugador de Rosario Central, Osvaldo Rubén Potente, actualmente el "gran ausente" del plantel superior de la entidad rosarina, en declaraciones al periodismo local salió al paso de versiones y reiteró, a la vez, su identificación con la entidad auriazul.

Señaló el futbolista: **"Jamás he dicho que mis compañeros de Rosario Central tengan los "pies redondos". Sé perfectamente de la amistad y el trato cordial que siempre he recibido y retribuí en el diario trato con mis compañeros durante los dos años que llevo en Rosario Central".**

Potente explicó también que a raíz de las alternativas conocidas estuvo en conversaciones con directivos de Racing, San Lorenzo y Chacarita Juniors, pero sin llegar a ningún acuerdo. **"Mi intención es volver al primer equipo de Central y responder con lo mejor que posea a la confianza y al aprecio que siempre me brindaron los simpatizantes del club rosarino"**, dijo.

Respecto a su lesión en una tibia, manifestó el jugador que ya está totalmente superada. En torno al contrato para la presente temporada, expresó que todavía no se llegó a un acuerdo.

GANO SARMIENTO Y LA "MARATON" NO TERMINA

Ya se sabe que la AFA desgranó todos los partidos, tanto del Metropolitano como de los certámenes de ascenso, e indudablemente para la mayoría de los aficionados la forma en que se irán disputando es algo confuso.

Del Metropolitano, que ya tiene apartado para esta noche el match de Estudiantes de La Plata-Boca Juniors y Colón con Atlanta en Santa Fe, quedan para mañana lunes, a las 21, los de Huracán-Racing, en Patricios; Quilmes con Gimnasia y Esgrima de La Plata; Independiente con River Plate Vélez Sársfield-Newell's Old Boys; Platense con Unión de Santa Fe y Bánfield con All Boys. Ya se sabe que Argentinos Juniors y Estudiantes B. A. jugaron esta mañana y que en Santa Fe, esta noche, a las 21.30, lo harán Colón con Atlanta.

Vamos a los de primera B. Mañana jugarán (16,30) los partidos Temperley-F. C. Oeste, Defensores de Belgrano-El Porvenir, y Tigre-Los Andes, que son del PRODE. El resto va el martes a las 16,30.

♦ SARMIENTO-FLANDRIA

Lindo partido el disputado en Junín entre el conjunto local Sarmiento y Flandria. Desde el primer instante se mostró superior el equipo de la casa en base a la buena labor de su medio campo, donde sobresalieron Lodico, Polo y Solabegui, pero no pudo concretar su dominio en el marcador a lo largo de los primeros cuarenta y cinco minutos ya que sus ágiles carecieron de la profundidad necesaria para llegar con éxito ante García.

El conjunto visitante solo llevó una sola jugada de peligro para el marco de Gironacci, cuando se produjo un serio entrevero que finalizó Fren con un seco remate, pero muy atento el golero local logró sacar al corner.

El complemento fue un calco del primero y armiento logró concretar su victoria con sendos goles de Pisapia.

SARMIENTO: Gironacci; Polo, Cortez, Lodico, Pezzatti, Solabegui, Del Bono, Lorant, Coronel, Alvarez y Pisapia. A.S.: Salvatierra. D.T.: J. Marino. S.C.: Somonsini, Basso y Griecco.

FLANDRIA: García; Passuchi, Roldán, Caballero, Tocalini, Santorelli, J. Biaggini, Fren, Leiva, Lanutti y Vicente. A.S., D'Amore. D. T.: P. Mansilla. S.C.: O. Biaggini, Papalardo, Vallerino y Latorre.

Arbitro: A. Sobrino. **Cancha:** Sarmiento (Junín).

SARMIENTO	FLANDRIA
2	0

♦ ARSENAL-ALMIRANTE

Al cierre de esta edición el marcador era el siguiente:

ARSENAL	ALTE. BROWN
0	1

MONZON PROHIBIDO AL VOLANTE

SANTA FE, 19 (De nuestro corresponsal). — Según trascendidos originados en medios tribunalicios, la justicia local inhabilitaría para conducir todo tipo de vehículo durante un año al ex campeón de boxeo Carlos Monzón, quien a mediados de 1978 embistió violentamente a un colectivo ocasionando serias lesiones a varios pasajeros.

El hecho se produjo el 15 de julio del mencionado año, fecha en que el pugilista se conducía en su automóvil Mercedes Benz en compañía de su hijo, que también recibió heridas leves, por la calle Estanisino Ceballos de esta capital. El vehículo que tripulaba Monzón iba a gran velocidad y se estrelló contra la parte trasera de un colectivo de la línea Nuevo Pompeya, que iba por la citada arterio en la misma dirección.

Como consecuencia de este choque resultaron con heridas de consideración tres pasajeros que, una vez restablecidos, iniciaron querella por daños culposos al ex campeón. En la demanda entablada se presentaron numerosos testigos de cargo que afirmaron bajo palabra que el auto de Monzón iba a excesiva velocidad en el momento previo a la colisión.

Con estos antecedentes los jueces que entienden en la causa probarían la culposidad del acusado y posteriormente los querellantes demandarían al pugilista por daños y perjuicios.

Otro trascendido dio cuenta que esta nueva condena que se impondría al ex campeón mundial, sería de cumplimiento efectivo, por sus antecedentes. Al quedar firme la sanción Monzón tendrá que entregar su credencial de conductor, que quedará retenida en el juzgado mientras dure su inhabilitación y pagar una multa de quinientos pesos ley, fijada por la norma.

Como se recordará, el boxeador registra otros antecedentes en la justicia. Precisamente, hace unos meses el gobernador de Santa Fe, en uso del derecho de gracia, le perdonó otra condena de cumplimiento efectivo, que le había sido aplicada por la justicia santafesina por lesiones causadas a su ex esposa, conocida como "Pelusa", en medio de un escabroso trámite de divorcio, en momentos en que Carlos Monzón había formado pareja con la vedette Susana Giménez, de quien también se separó este verano.

Este nuevo hecho se produciría cuando el pugilista se apresta a regresar al cuadrilátero, después de haber dejado el cetro de campeón mundial de su categoría, tras una publicitada renuncia y el anuncio de que jamás volvería a calzar los guantes.

Los hechos que signaron la vida del pugilista en los últimos meses, estuvieron precedidos de una gran publicidad. Tal el cumpleaños de su hija, celebrado en un aristocrático club de esta ciudad, en la que aprovechó también para presentar en sociedad a un hijo suyo que había sido concebido en un ignoto primer casamiento y que vive en la actualidad en una humilde vivienda.

La separación de Susana Giménez fue resonante y acerca de ella hubo contradictorias informaciones que fueron aclaradas por la propia vedette, a través de una entrevista exclusiva que fue publicada en estas mismas páginas. Finalmente, conmocionó a los aficionados locales y al mundo del boxeo con la información de que volvería a pelear por el título mundial, al que había renunciado, también en forma estrepitosa.

FUE UN PIC-NIC ESTUDIANTIL

4 a 3 y "Bicho" Muerto

Una cantidad apreciable de aficionados madrugó para presenciar en la vieja canchita de Argentinos Juniors el enfrentamiento entre el equipo local, de muy buena actuación frente a Atlanta, con el ascendido Estudiantes de Buenos Aires, de aceptable labor en los partidos anteriores.

Así se proyectó masivamente el equipo de Devoto, sometiendo a la última línea local, que se mostró harto insegura, a dura tarea. Doroni tuvo a mal traer a Bianchi, llevándolo por todas partes del campo y facilitando de tal manera las entradas de Carlos Guillermo y Toloza. No extrañó así que se produjera la apertura. Se proyectó Correia y Bianchi no tuvo otra alternativa que fouleario dentro del área mayor. Penal claro. Tiró **Pafundi** bajo y 1 a 0 para Estudiantes, cuando corrían 14 minutos.

La ventaja afirmó más al ganador, que volvió a exigir a Munutti, salvando muy bien el golero un cabezazo de Carlos Guillermo tras una excelente combinación entre Cicarello, Sánchez y Pafundi. A los 25 minutos sale lesionado Correia, reemplazándolo March.

Siguió presionando Estudiantes promediando la etapa, aunque Argentinos no bajaba los brazos. A los 35 segunda ventaja de Estudiantes. Una entrada de Doroni, centro, trata de interceptar **Pellerano** y la manda adentro. En seguida Munutti salvó en dos ocasiones su valla ante remates de Pafundi y Avanzi. Pero sobre el final hay un cabezazo de López en el horizontal.

En la parte complementaria, durante los minutos iniciales, el juego se tornó un poco más enredado, con algunas brusquedades, y amarillas para Sánchez y Pellerano. Maradona pudo escapar un poco a la marca, de tal forma se posibilitó el descuento con impecable frentazo de **Premicci**, a los 9 minutos. Esto anima a los "bichos", pero el contragolpe de Estudiantes es efectivo. Doroni mandó centro, pelnó **Carlos Guillermo** y 3 a 1 para Estudiantes.

El tercer gol visitante amainó la reacción de Argentinos. De tal forma que tras un corner de Carlos Guillermo, **Avanzi** anticipó a Pellerano y colocó el 4 a 1. A los pocos minutos Ceghetti reemplazó a Toloza y a los 33 minutos Pafundi se fue a los vestuarios expulsado por propinar un fuerte puntapié a Gauna. Pero el partido no tenía tregua. Estudiantes cedió un poco y Argentinos descontó a los 37 por medio de **Premicci**, su mejor valor, de media vuelta. Después, a los 40m. producto de un hand penal cometido por Ceghetti, que ejecutó **López** con tiro violento a la izquierda del arquero Peratta. Y no hay tiempo para más. Fue un excelente partido con un justo ganador por un 4 a 3 muy exiguo para los estudiantiles.

"ROMPIO" EL PRODE. Cabezazo de Guillermo entre varios y estáticos defensores de Argentinos. Estudiantes obtuvo un importantísimo triunfo en La Paternal que no era muy esperado por la "cátedra". Justo triunfo.

ARGENTINOS 3 ESTUDIANTES (BA) 4

ARGENTINOS JUNIORS: Munutti; Pellerano, Minutti, Carrizo, Gauna, Bianchi, López, Fren, Premici, Maradona y Fabré. AS: Leopardo. DT: Victorio Spinetto. Supl.: Romano, Fussani, Donato y Paterno.

ESTUDIANTES DE BUENOS AIRES: Peratta; Bravo, Avanzi, Correia, Sánchez, Jalil, C. Guillermo, Pafundi, Droni, Cicarello y Toloza. AS. Jafelle. DT: Alberto González. Supl.: March, Domínguez, Paz y Seghetti.

Arbitro: A. Ducatelli. **Cancha:** Argentinos Juniors.

Goles en el primer tiempo: A los 14' Pafundi, de penal (E.), y 35' Pellerano en contra (E.).

Goles en el segundo tiempo: A los 9' Premicci (A. J.), 12' Carlos Guillermo (E.), 21' Avanzi (E.), 37' Premicci (A. J.) y 40' López, de penal (A. J.).

Cambios: March y Seghetti por Correia y Toloza (E).

Incidencias: 33' (s. t.), expulsado Pafundi (E), por juego brusco.

Recaudación: $ 5.518.300.

AUTOGOL. Pellerano vence su propia valla y decreta el segundo gol de Estudiantes de Buenos Aires. El arquero Munutti, sorprendido. El equipo de Caseros ganó 4-3.

TENIS: EXCUSA PARA RACISTAS

NASHVILLE, EE. UU. 19 (AFP). — La marcha pacífica contra el racismo, que se desarrolló aquí simultáneamente al encuentro por la Copa Davis entre los equipos de Estados Unidos y Sudáfrica, recordó a muchos observadores el tiempo en que el reverendo Martin Luther King encabezaba manifestaciones.

La marcha fue calificada como un renacimiento de la lucha contra la discriminación racial en Estados Unidos por Benjamín Hooks, directivo de la Asociación Nacional Para el Progreso de la Gente de Color.

Mientras los oradores hablaban a los 3.000 manifestantes, los tenistas norteamericanos disputaban el encuentro.

CANO "DESPIDIO" A LA ENSALADERA

SANTIAGO, Chile, 19 (Especial para CRONICA). — Pocos minutos después del mediodía se inició en esta capital el trascendental partido de singles por la Copa Davis entre Ricardo Cano, de Argentina, y el favorito chileno, Hans Gildemeister. Como es sabido, Chile estaba en ventaja cuando ayer concluyó la segunda jornada con el encuentro entre dobles y que ganó la pareja argentina integrada por Vilas y Clerc. En consecuencia el marcador era de 2 a 1 favorable al equipo local.

Ricardo Cano comenzó jugando con gran sobriedad y con el saque en su poder se colocó en ventaja. Lo mismo ocurriría con su oponente. Sin embargo cuando el chileno consiguió concentrarse pasó al frente en el primer game por 3 a 2, quebrándole el servicio al argentino.

A medida que se iba arribando a la definición del primer set se fue intensificando el aliento de las tribunas para el jugador local. Apenas unos cincuenta entusiastas hinchas argentinos vaiaron a Cano, dando una magnífica impresión de respeto mutuo, ya que no se produjeron roces de ninguna naturaleza.

En el primer set se afianzó finalmente la mayor envergadura tenística de Gildemeister y se impuso por 6 a 4. La pérdida del saque conspiró contra la buena actuación de Cano que fue superado con mucho esfuerzo. En el segundo set, Hildemeister ganó el primer game en momentos en que el saque estaba en poder de su rival. Sin embargo, lejos de desanimarse, el argentino le devolvió la atención a su oponente cuando éste estaba 40 a 0 para adjudicarse el juego. Cano ganó cinco pelotas seguidas y se ganó la gran ovación del partido.

El segundo set, se presentó claramente favorable para el argentino, ya que llegó a estar en ventaja por 4 a 1, resultado que parecía inalcanzable para el chileno.

Sin embargo Ricardo Cano volvió a cometer gruesos errores que aprovechados, de la mejor forma por Gildemeister, fueron achicando las diferencias. Fue así como Cano perdió el servicio en dos oportunidades consecutivas, visiblemente nervioso. Finalmente pese a una leve reacción de Cano, este set fue para el que indudablemente había jugado mejor, el chileno, por 7 a 5 que se retiró ovacionado por la multitud.

Finalmente, el tercer set no fue más que una repetición del anterior, ya que luego de ir cómodamente adelante Cano, por tres a cero, nuevamente vuelve a cometer errores que permiten alcanzar al chileno una fácil victoria por 6 a 4, y obtener con este resultado la zona sudamericana de la Copa Davis.

♦ POR OTROS LADOS

ROMA, 19 (ANSA). — Continuaron los partidos de doble del primer turno de la Copa Davis de tenis. Los resultados en la distintas canchas de los diversos países son los siguientes: en Dublín: **Suecia** prácticamente se aseguró el primer turno, eliminando a **Irlanda**. Después de las dos victorias en el single en el primer día, la pareja Eve Bengto-Tenny Svensson derrotó a la pareja Michael Kickey-Sean Sorensen por 4-6, 6-2, 6-4 y 6-1.

RICHESSI, NUESTRO PEDAL BIONICO EN MONTEVIDEO

MONTEVIDEO, 19 (EFE). — El argentino **Raúl Richessi** ganó el último tramo de la segunda etapa de la 35ª vuelta ciclista del Uruguay, que se disputa en rutas de este país.

El ganador empleó 1 hora, 37 minutos y 30 segundos, para cumplir el recorrido de 67 kilometros, que une las ciudades de Durazno y Paso de los Toros.

El primer tramo de esta segunda etapa, corrido en horas de la mañana de ayer, fue ganado por el experimentado ciclista uruguayo Saúl Alcántara que empleó 2 horas 21 minutos 26 segundos, para completar el recorrido de 91 kilometros que unen las ciudades de Florida y Durazno. En segundo lugar se clasificó el uruguayo Danilo Berti y tercero **Roberto Castroman.**

El ciclista Raúl Richessi perteneciente al Club Policial de Argentina, que está ubicado en el quinto lugar de la clasificación general, es el pedalista argentino mejor clasificado. Dos equipos argentinos Policial y Luz y Fuerza, toman parte en esta vuelta, siendo los únicos participantes extranjeros.

Por la tarde se corrió el segundo tramo entre Durazno y Paso de los Toros, adjudicándosela Richessi.

El resultado de la etapa computados los dos tramos fue el siguiente: 1) Néstor Danilo Berti (uruguayo), 3h57m 56s; 2) **Roberto Castromán** (uruguayo), 3Sh59m4s; 3) José Monckfort (uruguayo), 3h59m4s; 4) **Raúl Richessi (argentino), 3h59m4s;** 5) Emilio Asconegui (uruguayo), 3h59m4s.

En cuanto a los primeros lugares de la clasificación general al disputarse la segunda etapa, son los siguientes: 1) Néstor D. Berti, 6h30m51s; 2) Roberto Castroman, 6h 31m25s. 3) Diver Ferrari, 6h31m38s; 4) Adán Mansilla 6h 31m43s; 5) **Raúl Luchessi (argentino), 6h31m55s;** 6) Rubén Arrúa, 6h32m9s; 7) José Galián, 6h32m19s; 8) Saúl Alcántara, 6h32m44s; 9) Ricardo Rondán, 6h33m22s, y 10) Juan Seijo, 6h33m52s.

GOMEZ BATIO A HERRERA

SANTA ROSA, La Pampa, 19 (De nuestro corresponsal). Por puntos, en decisión técnica en el séptimo asalto, el pampeano Walter Desiderio Gómez (67,900) batió al zurdo santafecino Carlos María del Valle Herrera (69,500) en el combate de fondo de la velada celebrada en el gimnasio del Club Atlético Santa Rosa.

El combate de trámite violento, había mostrado hasta allí una leve superioridad de parte del vencedor. Cuando promediaba el séptimo capítulo y en un fuerte choque de cabezas el santafecino resultó con una seria herida

CONTEH-PARLOV: DUDAS

MEXICO, 19 (EFE). — Un portavoz del Consejo Mundial de Boxeo dijo que existe la posibilidad de que se cancele la concesión a la protomora Top Rank para organizar la pelea Parlov-Conteh.

En ese combate, a efectuarse el 17 de junio en Belgrado, el yugoslavo Matte Parlov pondrá en juego el título mundial semicompleto ante el británico John Conteh.

La misma fuente indicó que hasta hoy no ha ingresado en la tesorería del CMB el diez por ciento de la bolsa total de la pelea como lo establece el reglamento del Consejo

YA LLEGARON LOS "TANQUES"

Borussia, Rival del Campeón de América, Cuco Europeo

Con puntualidad germana arribaron los integrantes de la delegación futbolística del Club Borussia, que viene a jugar con Boca Juniors el primer partido por la Copa Intercontinental de Fútbol. Exactamente a las 11.40, en un avión de Lufthansa, arribaron al Aeropuerto de Ezeiza, encabezados por el presidente de la entidad, Helmut Beyba. Estaban aguardándolos el presidente de Boca Juniors, señor Alberto J. Armando, y varios de los integrantes de la plana mayor boquense, como Asiain, Conde y Martolli.

Hubo los saludos de práctica, algunos a través de intérpretes, pues como dijo Armando: "¡Todavía no hablo alemán, pero voy a aprender...!"). Y al descender del avión los alemanes, con sus dirigentes, los boquenses les entregaron a cada una corbata y una insignia del club de la Ribera, un obsequio de bienvenida.

El presidente del Borussia, señor Beyba, expresó su satisfacción por visitar la Argentina, nación tradicionalmente simpatizante de Alemania, por lo cual le era muy grato venir a Buenos Aires.

Más adelante el dirigente alemán señaló que estaba convencido de que este partido, lo mismo que el que luego van a jugar en Berlín, sería una buena demostración de juego.

No vino el entrenador del equipo, sino su ayudante, señor Drigolsky, quien señaló que es común que se alternen en los viajes del equipo al exterior. Nos dijo que lo principal para el Borussia es hacer una buena demostración de juego y que más que la victoria interesaba a los alemanes demostrar la calidad de su fútbol. Agregó, sonriendo, que tiene casi la certeza de que el Borussia va a ganar el codiciado trofeo, pero que seguramente en Boca se piensa lo mismo con respecto a la suerte de los suyos.

♦ CON EL CAPITAN DEL TEAM

Todos conocen a Vogts, pieza valiosa del Borussia y del equipo nacional. Como es natural, señaló que el Borussia viene dispuesto a ganar, pero que quiere jugar bien, porque puede hacerlo y que sabe que Boca es un digno adversario.

Pero enseguida se pasó a conversar del mundial, y señaló que es difícil hacer pronósticos, pues no siempre gana en estos torneos el mejor, y que la mayoría de los partidos son difíciles. Pero **cuando se le preguntó cuánto tiempo iba a estar concentrada la selección alemana para el mundial**, señaló:

—¡Ya sabemos que nada más que una semana antes de viajar a Buenos Aires! Nosotros tenemos una selección estable con base de muchos años, y solo se hacen cambios meditados y pequeños para no alterar la unidad.

Entonces cuando se le dijo que la Argentina no tenía todavía una selección estable, después de más de tres años de preparación, se sorprendió grandemente. **Pero más cuando se le dijo que el team estaba concentrado desde el 15 de febrero.**

"¡Eso es una barbaridad! —manifestó sin poder reprimirse—. **¡Una verdadera locura!".** Y añadió: **"Lo mismo es poco una semana que demasiado tiempo!".**

Después se habló de la baja de Simonsen, que fue considerado el mejor jugador de Europa del año pasado y todos concordaron en que era de lo más serio y muy importante para el Borussia. "Es una pieza muy importante para nosotros", concordaron los visitantes. Lo reemplazará Del Hayb.

Los alemanes fueron a alojarse al hotel Los dos Chinos e irán luego a ver el partido en Boca Juniors. Quieren revisar el campo más tarde y posiblemente se entrenen en Independiente antes de cenar.

KATAYAMA FUE EL MAS RAPIDO

SAN CARLOS, Venezuela, 19 (AFP). — El japonés, campeón mundial de motociclismo en la categoría de los 350 cc., Takazumi Katayama, ganó hoy aquí la primera prueba válida del campeonato mundial de ese deporte correspondiente a 1978.

El japonés corrió en Yamaha y llegó seguido del francés Patrick Fernandes, también en Yamaha, el italiano Paolo Pileri, quien ocupó el tercer puesto corriendo en Morbidelli, cuarto el sudafricano York Ballington, en Kawasaki, y quinto el francés Patrick Pons.

LLEGO BORUSSIA. Esta mañana arribó al Aeropuerto Internacional de Ezeiza, la delegación del próximo rival de Boca Juniors, por la Copa Intercontinental 1978.

BOCA SE PREPARA A TODA MAQUINA

Gran actividad en La Candela, el campamento deportivo boquense, en la mañana de hoy. De acuerdo a lo dispuesto por Juan Carlos Lorenzo, sin tener en cuenta el tiempo —por cierto nada favorable—, se prosiguió con la preparación atlética y técnica del conjunto que sostendrá el partido inicial con el **Borussia**, por la versión 1978 de la Copa Intercontinental. Ya se sabe que **Boca Juniors** ha reunido a un plantel numeroso debido a que aparte de los torneos locales debe competir con el subcampeón europeo por la Intercontinental y por la Copa Libertadores de América.

De esta manera, ha descartado de esta preparación a los jugadores, que esta noche enfrentarán a Estudiantes de La Plata, lo que dice que para el caso con el Borussia se ha descartado a los Alves, a Tesare, Ribolzi, Saldaño entre otros.

Juan Carlos Lorenzo buen conocedor del fútbol europeo, por su larga labor en el Viejo Mundo, ha hablado largo y tendido con los cracks boquenses sobre las características del rival del martes en la Bombonera. Esto es una cuestión importante, más teniendo en cuenta cómo los germanos se apegan a sus planes de juego.

Aunque el fútbol alemán tiene un estilo determinado, pues es una condición que se cumple la de mantener un tipo único de fútbol nacional, lo que facilita el trabajo del seleccionador nacional, a veces no es tenido en cuenta por los rivales. Así nos pasó en Suecia en que el puntero Rham, dio a los argentinos un baile como para no olvidar, pese a que ese winger había estado en la Argentina y mostrado su rapidez y juego en un partido jugado en Avellaneda, contra Independiente, al cual derrotaron los alemanes por 4 a 2. Por eso en este caso creemos que conocer el juego del Borussia y sus puntos altos, es sumamente necesario. La velocidad y decisión de los alemanes en los tiros al arco es la base de ellos y es lo que Boca debe tratar de contrarrestar, y puede hacerlo.

Cuando el tiempo, después de una ligera llovizna esta mañana mostró mejor cara, en La Candela, los boys de la azul y oro, salieron al campo, tras una breve sesión de masajes. A las órdenes del preparador físico Castelli el plantel hizo gimnasia y luego los ejercicios comunes en la materia. El conjunto se mostró muy animado y tiene sumo optimismo, destacando todos ellos que el hecho de jugar en la "Bombonera" los favorece sobremanera.

Más tarde Juan Carlos Lorenzo refiriéndose al partido del martes dijo:

—¡Es un compromiso muy difícil, lo que no se puede negar, ante un equipo fortísimo, que está habituado a partidos importantes! No en balde ha ganado el torneo de su país en los últimos años. Y hay muchos que no saben de la cantidad de clubes y jugadores que tienen allí y de la calidad de sus elementos. Todos saben que Babington aquí es una estrella, allá juega en un equipo de segunda. Eso da una idea de la calidad del fútbol alemán, y Borussia es el mejor. Pero Boca tiene temple y puede ganar. Seguramente ellos van a venir con una técnica defensiva para salir en contraataque, en lo cual son maestros. No voy a decir cómo va a jugar Boca, pero creo que la gente se va a llevar una sorpresa...

Sasetru
alimentos argentinos

PARA SU PLANTA UBICADA EN AVELLANEDA (Bs. As.)

NECESITA

TECNICOS

Con un mínimo de 5 años de experiencia para cubrir los siguientes puestos:

SUPERVISOR DE MANTENIMIENTO ELECTRICO

Para supervisar personal y tareas de mantenimiento correctivo y preventivo de instalaciones de MT y BT en planta de producción.

SUPERVISOR DE MANTENIMIENTO MECANICO

Para supervisar personal y tareas de mantenimiento general de instalaciones de de plantas de producción y transportes de materiales

Remitir antecedentes detallando datos personales, teléfono, experiencia anterior y remuneración pretendida a:

GERENTE DE PLANTA
MADARIAGA 1852
1872 SARANDI (Bs. As.)

VOGTS Y BELLA TRADUCTORA. El crack alemán fue franco en sus declaraciones a su arribo a Ezeiza.

HONOR AL ARO CAMPEON

SANTIAGO DEL ESTERO, 19 (De nuestro corresponsal). — Se cumplió anoche el acto de homenaje al equipo santiagueño que en 1958 se adjudicara el título de campeón nacional de básquetbol. El programa, organizado por el Club Santiago B. C., con las adhesiones de la Federación Santiagueña y la Asociación capitalina de este deporte, se desarrolló en las instalaciones del Club Estudiantes Unidos.

El espectáculo de fondo fue el encuentro que protagonizaran los titulares de aquel año con la división privilegiada de la entidad organizadora. Actuaron **Torres, Tulli, Navarro, Ríos, Villalba, Chazarreta, Carreras, Arce, Goitía, Flores y Jorge.**

"El campeonato argentino de Santiago es el recuerdo más grato de mi vida, no tanto por el triunfo, sino por el maravilloso público que alentó a los muchachos", dijo al iniciar la entrevista.

En otro orden de cosas señaló que **"hace mucho tiempo que los campeonatos argentinos cumplieron su ciclo"** y que en lo sucesivo **"debe zonificarse para llegar a una final con los mejores".**

♦ INSCRIPCION

El club de Gimnasia y Esgrima recuerda a los interesados que hasta el 23 del actual estará abierta la inscripción para el Profesorado de Educación Física creado recientemente. Los postulantes, que deberán ser egresados de institutos de enseñanza media, deberán anotarse en el departamento de Educación Física de la institución, Bartolomé Mitre 1149.

BERNABEU: UN VERDADERO EJEMPLO

MADRID, 19 (AP). — Pablo Porta, presidente de la Federación Española de Fútbol, impuso la **medalla de oro** de aquella institución a **Santiago Bernabéu**, presidente del **Real Madrid**, por su vida consagrada al fútbol.

Bernabéu, de 83 años, lleva casi 60 años dedicado al fútbol; 18 como jugador, ocho de directivo y 35 de presidente.

♦ ADELANTADO

SANTA CRUZ DE TENERIFE, España, 19 (EFE). — El Tenerife perdió ayer en su propio campo frente al Jaén por dos goles a uno en encuentro anticipado de la segunda división española.

El Jaén se adelantó con dos goles de ventaja, conseguidos por el delantero Torres en los minutos 38 y 50.

♦ RAYO-BURGOS

MADRID, 19 (EFE). — El Rayo Vallecano y el Burgos empataron sin goles en el encuentro correspondiente a la vigesimosexta jornada del campeonato español de primera división de fútbol, disputado esta mañana en el estadio de Vallecas, de Madrid.

HABIL. La zurda de Ortiz fue endiablada. Lo tuvo a mal traer a Navarro, que no lo pudo parar en todo el partido. El remate del puntero lo contuvo con acierto Quiroga que se destacó en el arco peruano. Argentina jugó bien, tuvo movilidad y codicia. Mostró su dinámica, especialmente en el segundo tiempo y ganó bien.

MOMENTOS FELICES

• Hubo Ráfagas de Buen Juego y Agresividad

No es para hacerse grandes ilusiones pero Argentina jugó mejor que Perú en la primera etapa. Por ello la victoria parcial de los albiceleste no admitió ningún reparo. Pero, si decimos que no nos hagamos grandes ilusiones, también debemos reafirmar que Perú fue una lágrima. Con eso queda expresado todo gráficamente.

Por lo menos, el equipo que capitanea Passarella mostró inquietudes. Intentó salir jugando desde el medio campo con el arranque de Ardiles y Valencia —este es el mejor jugador del equipo— y con el acompañamiento de Gallego que mostró muchos altibajos y, al perder continuidad su juego, se desdibujó algo.

Hasta los 15m. fue Argentina quién dominó todo el campo Se jugó bien, con sanas intenciones de goles buscando las punias, en especial para Ortiz que fue endemoniado para Navarro. En solo un minuto Pasarella estuvo dos veces cerca de la conquista pero Quiroga, gran figura en la visita, evitó ulterioridades. Llegó así casi sobre el cuarto de hora una jugada de lujo de Ortiz, quien eludió a cuatro adversarios, dio para Ardiles y Navarro la "barrió". Penal indiscutido. La gran oportunidad para Argentina. Pero falló Passarella en su remate, fuerte y al centro del arco. Fue una ventaja que en fútbol nunca se debe dar. Un penal tiene que ser gol, si es que se sabe tirarlo. Y para eso están las prácticas, para perfeccionar esos remates.

Entonces se quedó Argentina algo desmoralizada. No había aprovechado las ventajas defensivas que le dio Perú. Repuntó el "lungo" Leguía y propició los contragolpes de Cubillas —el mejor jugador de su equipo—. Explotó la lentitud de Passarella y los errores de Bottaniz y así llegó el otro penal. La falta fue de Passarella y el nuevo error, del propio Cubillas. Muy buena la atajada de Fillol que fue adquiriendo en los minutos finales relieve importantes.

Pero prevaleció en Argentina la sobresaliente labor de Valencia quien desequilibró el juego. Lo buscó bien a Ortiz que se fue por el fondo, centro, apareció Houseman, impecable cabezazo junto al palo derecho y el gol llegó así, algo tarde pero seguro.

Trascartón Argentina tuvo otra oportunidad pero Quiroga se la negó. Y llegaron los encuentros entre Ardiles, Valencia y Ortiz, con el endiablado juego de Houseman y así Argentina prevaleció justificando su victoria parcial.

En la segunda parte, Argentina bajó su rendimiento hasta el cuarto de hora. Pareció conformarse con la leve ventaja. Pero, el equipo estaba para más. Así lo demostraba su juego pujante y más arrollador. Los cambios realizados parecieron dar buenos resultados y, al correr de los minutos esto se confirmó. El equipo tuvo mayor pujanza pero siempre llevado de la mano por su mejor valor: Valencia.

La idea de Ardiles, lesionado en un tobillo, no resultó oportuna dado que estaba jugando acertadamente pero la lesión obligó al cambio. Así llegó el segundo gol logrado por Pagnanini con un "bombazo" inesperado que sorprendió a Quiroga.

Así vino la total tranquilidad de la escuadra albiceleste que había logrado su objetivo: ganar con claridad y jugando aceptadamente, pero sin deslumbrar. Tuvo algunos hombres claves que le dieron mayor seguridad para esta conquista: Fillol, Ardiles, Ortiz y Valencia, este lejos, el mejor de la cancha. Sobre el final vino ese gol de sorpresa producto de un buen cabezazo de Percy Rojas y así quedó la cosa. Un solo gol de diferencia favorable a Argentina pero en juego, éste estuvo lejos adelante.

GRAN PARTIDO. Hizo el volante Valencia a quien se le ve en pleno accionar rematando con violencia. Atrás lo acompaña Houseman, mientras que Chumpitaz llega tarde para el cruce. Contuvo bien Quiroga.

MENOTTI CONFORME CON LO REALIZADO

César Menotti estaba conforme. El triunfo frente a los peruanos se convirtió en una suerte de reivindicación del seleccionado argentino y virtualmente permitió llegar a esos 7 puntos, que había anticipado el preparador, días atrás.

"Se jugó de acuerdo a un plan y obtuvimos resultados —explicó—. El triunfo demuestra que el equipo se va superando y logramos avanzar en referencia a los 4 puntos que antes teníamos, sobre un margen de 10. Ahora —agregó—, podemos decir que estamos en 7. No obstante, es imprescindible continuar trabajando, para alcanzar el 10 definitivo."

Menotti consultado respecto a su opinión previa en cuanto al encuentro de vuelta a disputarse en Perú, señaló que, "hallá veremos que ocurre. La diferencia de altura puede ser un elemento que nos perjudique. Sin embargo creo, por lo visto esta tarde, que tenemos buenas posibilidades de repetir el triunfo. Estos partidos son necesarios —subrayó— para la preparación del seleccionado y por eso los jugamos. En Perú, al igual que esta tarde en Argentina, tendremos una nueva oportunidad de consolidar el trabajo hasta ahora realizado".

El técnico indicó luego que, en su opinión, el estado en el que se encontraba la cancha de Boca, "perjudicó en parte, las acciones". El barro, explicó, contuvo a los jugadores no solo argentinos sino evidentemente, a los peruanos quienes no están acostumbrados a un terreno en esa condición.

REVANCHA EN LIMA HABRA DEFINICIONES

Cumplido el primer partido por la copa Ramón Castilla entre los seleccionados de la Argentina y el Perú, se aguarda con gran interés, especialmente por los aficionados de este país, el cotejo revancha que tendrá lugar en Lima, Perú, el próximo día 23. Para esa confrontación el plantel argentino irá perfectamente adiestrado, anunciándose el viaje de la delegación para el día martes a los efectos de aclimatarse un poco.

Una de las mayores dificultades que tendrá el equipo argentino, además del público que estará totalmente volcado en alentar a su equipo, será la altura que deberán soportar con todo ahínco dado que esto mermará algo la velocidad de los jugadores argentinos, que de por sí es de ritmo más bien lento.

Sin ninguna duda esa nueva confrontación dará una vez más una idea cabal de cómo se encuentran ambas selecciones con miras a sus intervenciones en el próximo campeonato mundial. Perú está dispuesto a cumplir con su público. Lo mismo ocurrirá con el elenco albiceleste. De ahí que el partido revancha por la Rafael Castillo es prometedor de buen fútbol y emociones.

Es evidente que a las dos selecciones les falta aún bastante para estar bien a punto y poder competir con aspiraciones serias en el ecuménico certamen. De ahí que estos cotejos previos servirán para el afiatamiento de los equipos. Argentina que está en tren de superación tendrá una nueva oportunidad para demostrar su valía.

TARDECITA CEL

CON BUENA LABOR LA SELEC

Al fin el equipo argentino supo lo que era la victoria. Pero no hay que desim... el equipo de Menotti denotó ante todo una frágil preparación atlética. Está... pesado al que no están habituados. El primer gol de los argentinos, conseguido... disparo de media distancia, muy feliz, de Pagnanini. Luego, Perú estaba para...

RECHAZA NAVARRO. El marcador peruano logra rechazar con un cabezazo, mientras que Chumpitaz está caído junto a Luque. Atrás, expectante, Houseman.

PRIMER TIEMPO

Pese a que la concurrencia no era masiva, sí lo fue en el entusiasmo inicial. Cuando estaba próxima la iniciación del cotejo la gente en la tribuna arreció en su vocerío y sus cánticos, saludando especialmente a los argentinos. Cuando aparecieron los conjuntos en el field, con la selección de Perú en primer término, hubo grandes aplausos, pero cuando salió el team representativo de la AFA la aclamación fue estruendosa. Resultó evidente que ese recibimiento auspicioso hacía efecto en los jugadores locales, que cambiaron la expresión seria de momentos antes por sonrisas.

Correspondió poner el balón en juego al centro delantero del equipo visitante, y por unos instantes se movió la pelota en el sector de la cancha sin predominio alguno, pero al atacar los argentinos por un pase de Pagnanini, entró en juego Valencia que hizo un buen disparo detenido con seguridad por el arquero peruano Quiroga.

Leguía salió despus de atrás avanzando por el lado derecho y luego la pasó a Mosquera, que cedió a Gorriti, pero allí contuvo la defensa argentina, rechazando con fuerza el zaguero central Galván.

En otra acción llevada por Percy Rojas, fue estorbado por Luque y la pelota salió del campo. Luego hubo un centro de Ortiz que motivó arremolinamiento de jugadores frente a la valla de Quiroga. Allí chocó Luque con Toribio Díaz, cayendo al suelo —muy húmedo, movido y resbaladizo—; hubo un disparo de Valencia, rechazó con las manos el guardavalla visitante y el árbitro sancionó entonces un foul de Gallego contra Leguía, que anuló la acción.

Mejor, más ubicado y más emprendedor en ese momento el equipo de Menotti, pero sin mostrar ajuste en sus líneas.

Luego un buen ataque de los locales, luciéndose Quiroga al contener un disparo de Houseman. En el otro sector, Passarella de un cabezazo exigió a Quiroga, que volvió a mostrar sus grandes condiciones en la defensa de la valla.

Ya cerca de la media hora, como efecto de la marcación blanda de los peruanos, pudo moverse con cierta holgura el conjunto argentino, que atacó más, apurando a los visitantes.

PENAL FRUSTRADO. Sobre los 15m Navarro incurrió en foul contra Ardiles dentro del área de los visitantes y el árbitro sancionó de inmediato la pena máxima, que hizo efectiva Passarella con un fuerte tiro al medio del arco, presumiendo que el arquero se tiraría hacia uno de los costados, pero éste lo hizo apenas y el balón pegó en los pies de Quiroga, quedando allí hasta que la alejó la defensa del equipo peruano.

Un remate de Gallego hacia el área de los visitantes hizo pegar la pelota en Díaz, y así se produjo un corner contra la valla defendida por Quiroga. Lo dirigió Ortiz, y Luque remató de volea en forma desviada.

A medida que transcurría el partido se batía más el campo y se ponía en condiciones poco favorables para jugar bien. Otra vez se adelantó Ardiles, combinando con Passarella y Botaniz, pero el avance no prosperó al interceptarlo Cubillas.

Más tarde Pagnanini cometió un fuerte foul contra Oblitas, mereciendo el reproche del árbitro. Siempre más activo el equipo de la AFA, pero sin lograr claridad ante la cerrada defensa peruana. Otro foul, esta vez de Valencia sobre Velázquez, notándose nerviosidad en los argentinos. Otra vez Ardiles combinó con Valencia, con bastante lentitud en la maniobra y rechazó Gorriti ayudado por Díaz. Un pase largo de Chumpitaz, a los 39 minutos, dio ocasión a Mosquera de hacer un disparo en buena posición, pero el balón salió junto a uno de los postes, cuando parecía inevitable la caída de la valla defendida por Fillol.

¡GOOOL!

41m HOUSEMAN.
Una decisiva corrida de Ortiz la terminó con un centro, que hizo llegar el balón a Houseman, que con un fuerte cabezazo, batió al desesperado Quiroga.

Un avance peruano por la derecha volvió a mostrar la peligrosa vacilación de la zaga local en ese sector. Luego fue Gallego el que habilitó a Houseman, que tiró al medio, pero Valencia remató desviado, mientras vacilaba Passarella en su entrada.

OTRO PENAL FRUSTRADO. Lo cometió Passarella, siempre apurado, contra Cubillas, en claro foul. Dirigió el shot libre desde los once metros el mismo Cubillas hacia un costado y detuvo Fillol en gran actuación.

Por un foul de Bottaniz a Mosquera, muy fuerte, es el primer amonestado. Los peruanos reclamaron al árbitro por el juego fuerte de los locales.

ACTUACION INDIVIDUAL

En el equipo argentino algunos se lucieron y otros prácticamente no estuvieron. "Luces y sombras" de nuestra selección a lo largo de un encuentro de indudable importancia.

FILLOL: Gran figura, no solo salvó un penal sino que también atajó dos veces tiros de gol que nacieron queriendo romper nuestra red. Perfecto el "pato", garantizó su calidad debajo de los tres palos. En el segundo tiempo prácticamente no tuvo trabajo.

GALVAN: Lo que le faltó en la primera etapa lo encontró en la segunda. Salvo una falla en aquellos 45 minutos iniciales, su actuación no admite objeciones.

BOTTANIZ: No obstante su poco trabajo general a lo largo de todo el partido, su desempeño fue regular. Atrás fue el más flojo.

PAGNANINI: Bien en el primer tiempo y mejor aún en el segundo donde repuntó notablemente. Su labor fue acertadísima y la coronó con un golazo de película. También se destacó en los cruces.

GALLEGO: Actuó como refuerzo. Mejor en la contención que en la gestación de acciones.

PASSARELLA: Tuvo momentos muy "inspirados". Seguro cuando fue de arriba y especialmente al cabecear el corner de Housemman. Falló en el penal: lo tiró a las manos y al medio.

HOUSEMAN. Bien en el primer tiempo. Olvidado en el segundo.

ARDILES: Fue, junto con Valencia, lo mejor del equipo. Gestó muy buen fútbol luchando y trabajando perfecto.

LUQUE: Bien en el primer tiempo. Se lució en los desmarques. No obstante, estuvo mal cuando quiso llevar la pelota.

VALENCIA: Lo mejor del equipo. Hizo una excelente dupla con Ardiles. Fue el hombre que recibía de la línea de fondo y pasaba al ataque con salida rápida.

ORTIZ: Fue pesadilla para la defensa peruana cuando jugó de primera. Pero por momentos abusó de su gambeta.

LARROSA: No estuvo a la altura de Ardiles: regular.

OVIEDO: Jugó poco y nada. Quince minutos que no arrojan conclusiones.

BRAVO: También modesto. Tuvo algunos encuentros buenos con Valencia, pero nada más.

PARECE GOL. Pero no. El peligro estuvo allí rondando el arco de Quiroga, que se arruga todo, temeroso ante la presencia peligrosa de Ortiz. Finalmente la pelota rebotó en el guardavalla.

CALDERO... EL RESULTAD... ES ANECDO...

El técnico... ción peruana... Calderón... caciones... partido... preparado... rroso de... perjudicó... ve muy... dores no... tumbrados... con estas... Se notó... para desa... esfuerzo... significó... nuestras... Calderón... este partido... periencia... y la apro... nuestro... Campeona... mes de ju... do de... anecdótico... so, insistió... encuentros... en la me... la prepara... El pre... agregó... en el parti... a disput... "tendremos... nidad y... vecharlas.

ESTE Y BLANCA

CCION LOGRO JUSTO TRIUNFO

rarse. La dimensión del equipo de Perú es solo discreta y su labor de hoy ante alla es casi endémica en los equipos de Lima. Acaso aquí les afectó el campo por esos momentos de imaginación de Houseman. fue afirmado luego por un n goleado. Triunfo alentador, pero repetimos, no creemos que está todo logrado.

SEGUNDO TIEMPO

Al reanudarse el partido los peruanos entraron al famoso Cachito Ramírez, el conocido "verdugo" de los argentinos en lugar de Mosquera. Con el mismo aspecto se jugó en los primeros momentos de este período, atacando más Argentina pero sin alcanzar la esperada claridad. Entró Luque junto con Díaz y este desvió el balón cediendo un corner que hizo efectivo Ortiz. La pelota vino de alto y Passarella consiguió aplicar un fuerte cabezazo pero sin resultado.

Otro ataque de los locales lo llevó Pagnanini, pero finalmente consiguió rechazar fuertemente Chumpitaz.

Volvió Ardiles a hacerse ver y finalmente hubo un remate de Houseman con "efecto", pero el balón salió cerca de la valla de Quiroga.

Respondieron los peruanos por intermedio de Percy Rojas, derribado por Ardiles, pero el juez hizo seguir y entonces Gallego recogió la pelota y la entregó a Luque, pero se interpuso Díaz que hizo un pase atrás a su guardavalla Quiroga.

Ramírez se hizo presente fugazmente en el área de los argentinos, mostrando su peligrosidad, pero finalmente shoteó desviado.

Hizo entonces el equipo local su primer cambio, entrando Larrosa por Ardiles. En seguida combina Larrosa con Pagnanini y el primero se metió, pero finalmente contuvo Legaza.

El juego se hizo más movido a esta altura del cotejo, sobre el cuarto de hora de este período, pero sin alcanzar calidad; simplemente la pelota era disputada con ardor, con más movilidad de los locales.

Un remate de cabeza de Velázquez hizo emplear súbitamente a Fillol, muy atento, y en el otro sector remató desviado Larrosa.

Segundo cambio en los argentinos. Se fue Luque, de desconcertante rendimiento, y entró Bravo, el piloto del ataque de Talleres de Córdoba.

¡GOOOL!
28m PAGNANINI.
Fue algo inesperado y claro. El balón cayó a los pies de Pagnanini que, sin hesitar, con un potente remate hizo llegar la pelota a la red de los peruanos.

Otro cambio en los argentinos se produjo a los 31 minutos, entrando Oviedi, otro de Talleres de Córdoba, en lugar de Gallego. En los peruanos salió Cubillas y entró Cueto.

Se destacaba la mayor diligencia de Larrosa, comparando con la lentitud anterior de Ardiles en ese lugar, pero había que señalar el cansancio de varios hombres de Perú, que virtualmente se quedaron "sin piernas".

El fedensor peruano Navarro, que desde la etapa anterior mantenía un duelo verbal y de golpes solapados con Ortiz, que lo provocaba con "chistes" fue amonestado y hubo un tiro libre sin consecuencias para la visita. En seguida el arquero Quiroga se lució al contener un remate de Bravo. Luego otra situación de apuro para Perú la volvió a salvar su guardavalla, que se lució como el mejor defensor de la cancha.

A medida que pasaban los minutos Argentina apuraba, corriendo más que los visitantes, pero sin entrar con firmeza en los momentos finales de sus ataques. Un foul de Bottaniz a Ramírez, motivó un tiro libre sin consecuencias. Un ataque de Larrosa dio ocasión a Bravo, muy lento en la entrada y la ocasión se perdió por la intervención de Quiroga.

Los argentinos con el segundo gol en su haber se asentaron, demostrando mejor condición física que los visitantes, y así predominaron en la acción, pero sin llegar al fútbol esperado por nosotros.

Se advirtió que los peruanos comprendieron que Larrosa era el pivot de mayor movilidad argentina en esta etapa y destacaron a Cueto para su marcación con mayor dureza. Por su parte, los argentinos hicieron adelantar a Passarella, y Oviedo, más lento, se puso más atrás, sobre la línea de la zaga.

¡GOOOL!
44m PERCY ROJAS
La flojeada de la defensa argentina se advirtió ante esta caída de su valla. Rojas, con un cabezazo, batió a Fillol, sin marca, luego de un centro de oblitas.

Los momentos finales del partido no cambiaron el aspecto general. Más animados los visitantes al haber descontado, hubo una situación de riesgo para Quiroga en la cual Navarro —muy recio siempre— pareció incurrir en foul dentro del área, pero no resultó nada claro, pese a algunas protestas —no grandes— del público.

ARGENTINA 2

Fillol; Luis Galván, Bottaniz, Pagnanini, Gallego, Passarella, Housemann, Ardiles, Luque, Valencia y Ortiz. D.T.: Menotti. A.S.: Baley. S.C.: Olguín, Killer, R. Galván, Larrosa, Oviedo y Bravo.

PERU 1

Quiroga; Navarro, Toribio Díaz, Chumpitaz, Leguía, Velázquez, Cubillas, Mosquera, Percy Rojas, Gorriti y Oblitas. D.T.: Marcos Calderón. A.S.: Sartor. S.C.: Cáceres, Soria, R. Rojas, Reyna, Ramírez, Cueto, Bisseti y Duarte.

Arbitro: Fortunato (Uruguay). Jueces de línea: Coerezza y Comesaña (Argentina).
Cancha: Boca Juniors.

Cambios: Larrosa por Ardiles; Oviedo por Gallego, y Bravo por Luque, en Argentina. Duarte por Velázquez; Cueto por Cubillas; Quesada por Gorriti y Ramírez por Mosquera, en Perú.
Incidencias: Quiroga le atajó un penal a Passarella y Fillol otro a Cubillas.

NO PASARAS. Parece decirle Toribio Díaz a la pelota que aprisiona entre sus piernas. Así evita que prospere la iniciativa de Ortiz que frena su briosa arremetida.

PENAL ATAJADO. El arquero peruano Quiroga (con el 21 en su espalda) se quedó clavado en el piso. El violento remate de Passarella fue recto, dio en las piernas del golero y ocasión perdida.

LA CRONICA EN EL APUNTE

Mucho público en la cancha boquense. Es que los hinchas, cada vez que juega la selección la respaldan con su presencia y sus voces de aliento. Por momentos fue un clamor incesante, algo atronador. El grito de Argentina... Argentina parecía quebrar el ámbito. Esa es la fe que la hinchada le tiene al equipo.

• • •

La selección Argentina no cubrió en el banco de suplentes la camaca Nº 13. Este jugador estuvo ausente, del 12 saltaron al 14. ¿Será por mismo a la mufa?

• • •

La Banda de la Fuerza Aérea Argentina fue ovacionada cuando ingresó a la cancha, y muy aplaudida al ejecutar marchas. Pero, lo que se ganó el aplauso más resonante de la tarde fue la ejecución del Himno Nacional Argentino. También fue muy aplaudida la canción patria peruana.

• • •

La delegación en pleno del Borussia estaba cómodamente instalada en el tercer piso del estadio boquense. Desde allí presenciaron todas las alternativas del encuentro. Cuando se enteraron que Alemania había superado por 4 a 3 a Canadá, en hockey sobre césped, se levantaron abrazándose ¿Fanático yo...?

• • •

Pasarella salió capitaneando a la selección argentina, pero a los 15m. de juego le hizo un "regalo" a los peruanos. Ejecutó muy mal un penal, al centro del arco. Esas ventajas no se deben dar en fútbol. ¿O no?

• • •

Perú salió a la cancha con ramos de flores. Luego unas niñas repartieron también flores para los capitanes. Otra nota grata a una tarde también grata de fútbol.

• • •

El arquero Fillol en la media hora de juego fue un espectador más. Tal el dominio de la selección argentina ante un rival que evidentemente había venido a buscar un empate.

• • •

El arquero peruano Quiroga, es argentino nacionalizado. Al atajar el penal dio cada saltos que parecía un canguro. Eso se llama entusiasmo.

BOGART FUE NOMAS EL

VOLCANDO EL CODO

FALTANDO 300 METROS

LLEGANDO AL DISCO

COMO ESPERABAMOS,

HIPODROMO ARGENTINO

COMPETIDORES Y MONTAS PARA EL JUEVES PROXIMO

1ª CARRERA A LAS 14.30
Pr. VOCACION — 2200 mts.
(Comienza primera doble)
1 Flash 53, L. A. Alzamora
2 Nor-Grisby 56, V. A. Aguirre
3 Siria Bluff 56, P. P. Sahagián
4 Joan Pars 56, A. De Arriba
5 Very Black 56, J. Valdivieso
6 Ambiorettа 56, E. Jara

2ª CARRERA A LAS 15.5
Pr. MATUN — 1000 mts.
(Finaliza primera doble)
1 Babling Stream 56, J. Calderón
2 Cariz 56, H. F. Costantino
3 K. Alejandro 56, H. Mackinze
4 Gargantúa 56, J. H. Martino
5 Corrón 56, A. B. Cervantes
6 O. Rubio 56, H. A. Barrera
7 Navideño Gringo 56, C. Flores
8 Lagardere 56, V. Centeno
9 Escabio 56, M. Escagües
10 Don Lad 56, D. Verón
11 Reform 56, A. Giannino
12 Papolis 56, H. O. Capano
13 Le Chanteur 56, R. Laitán
14 Tipote 56, A. García
15 Guapaso 56, A. De Arriba

3ª CARRERA A LAS 15.40
Pr. CONRADO — 1000 mts.
(Comienza la 2ª apuesta doble)
1 D. du Monde 57, J. Camoretti
2 Bon Trapé 57, A. P. Gaitán
3 Beco 57, M. Salces
4 Sweet Fable 57, H. Capano
5 Mistnad 57, M. Lezcano
6 Talladora 57, R. Almirón
7(Lavispa 57, P. Palmieri
8(La Noble 57, C. Vega

4ª CARRERA A LAS 16.25
Pr. YUSPE — 1000 mts.
(Finaliza la 2ª apuesta doble)
1 Desdeñoso 56, E. Olguín
2 Puedón 56, H. Barrera
3 Run Turf 56, E. Liceri
4 Quirquincho 5 , P. Sahagián
5 Chiaramonte 56, J. Torres
6 Solicor 56, J. Valdez
7 Cara Balcado 56, A. Cervantes
8 Zar Juan 56, A. Giannino
9 Artillero 56, L. Angulo
10 Rosewood 56, E. Jara
11 Port d'Armes 56, A. Etchart
12 Mark Spruce 56, R. Bayardi
13 El Flash 56, J. Martino
14 Grancero 56, J. Figueroa

5ª CARRERA A LAS 17.5
Premio Clásico GENERAL LAVALLE — 1.100 Mts.
(Comienza 3ª doble)
1 Prontuariada 53, O. Domínguez
2 Cover Sun 53, O. Zapata
3 Azul Noche 55, A. Etchart
4 Bullante 53, V. Sanguinetti
5 Frecuencia 53, M. Lezcano
6 Griba 53, M. Sarati

6ª CARRERA A LAS 17.50
Pr. EL G. CAPITAN — 2.500 mts.
(Finaliza la 3ª doble)
1 Boris 52, A. Cervantes
2 El Mocoso 51, M. Reynoso
3 Ser Antes 51, M. Salces
4 Striper 57, R. Bayardi
5 Los Cerrillos 57, H. Costantino
6 Sky Tip 51, I. Guimaraes
7 El Santanderino 57, J. Núñez
8 Galgo Kid 54, G. Rizzi

7ª CARRERA A LAS 18.35
Premio PUNTERO — 1.000 mts.
(Comienza 4ª doble)
1 La Cizaña 56, A. Cervantes
2 A. Bluff 56, V. Sanguinetti
3 Horcas 56, H. Galeppi
4 Ondia 56, V. Centeno
5 Abeta 53, J. Figueroa
6 Las Callas 53, H Costantino
7 Conmocionante 53, M. Sarati

8ª CARRERA A LAS 19.20
Premio MANTEO — 1.000 mts.
(Finaliza la 4ª doble)
1 Itubelo 56, L. Zárate
2 Ahí Ahí 56, R. Quiroga
3 Cuchillo 56, V. Sabin
4 Devil's Dyke 56, O. Zapata
5 Nice Chap 56, J. Calderón
6 Allen 56, H. Prieto
7 Conejo 56, H. Capano
8 Floca 56, J. Valdivieso
9 El Libertario 56, R. Laitán
10 El Lolo 56, G. Rizzi
11 Zum Reloj 56, J. Gómez
12 Fresiac 56, A. Etchart
13 Viejo Peano 56, M. Zanuccoli
14 Mendizábal 56, J. Walsh

9ª CARRERA A LAS 20.10
Pr. HUAHUITO — 1100 mts.
(Comienza la doble extra)
1 Rancho Solo 57, L. Zárate
2(Host 57, J. Figueroa
3(Marathon 57, R. Laitán
4 Carleño 57, L. Gómez
5 Map Khan 57, P. Palmieri
6 Con Lustre 57, A. Cervantes
7 Bustriazón 57, A. Gaitán
8 El Araña 57, J. Gallardo
9 Vitteaux 57, I. Vilte
10 Simétrico 57, J. Benítez
11 Colonizador 57, C. Ramírez
12 Frangula 57, L. Alzamora
13 Donnie 57, J. Valdivieso
14 El Troyano 57, M. Reynoso
15 Devon Hill 57, M. Barroso
16 El Gavilán 57, G. Rizzi
17 Blak Ghost 57, J. Walsh
18 El Bacán 57, D. Verón
19 Nubarrón 57, V. Centeno
20 G. Fuerte 57, J. Gutiérrez

10ª CARRERA A LAS 21
Pr. PARIS — 1000 mts.
(Finaliza la doble extra)
1(Agropiro 53, J. Valdivieso
2(Sindicante 53, M. Lezcano
3 Evohe 56, L. Zárate
4 Charlie 56, E. Jara
5 Chateau Fort 56, H. Costantino
6 Kumasi 56, C. Pezoa
7 Es Amarrado 56, M. Salces
8 Pass 56, C. Gómez
9 Que Guatán 56, O. Cosenza
10 Gold for You 56, O. Zapata
11 Frejus 56, H. Libré

Se Impuso a Summer Smoke II y Pagó $ 1.250

No obstante haber mejorado mucho el tiempo, asomando por momentos sus rayos solares, como un alivio para los aficionados, la reunión de la fecha se concretó con pista pesada. No alcanzó a recuperar su estado normal, lo que determinó que volvieran a registrarse numerosas deserciones por el terreno blando. Juárez dio otra muestra de su inclinación para el matete, imponiéndose fácilmente en la prueba inicial, con nuestro voto. Y en seguida Apama volvió a darnos la razón, con un guapo triunfo. Tras sostenida lucha logró adelantarse por el pescuezo a Summer Smoke II, abonando a ganador 1.250 pesos.

1ª Carrera — Premio EL ORIENTAL — 2500 Metros
PISTA PESADA
(En esta carrera comenzó la primera apuesta doble)

CABALLO	JOCKEY	Nº	Ganad.	Placé	Dividendo	Pag.
1 JUAREZ 56,	J. Repiso	(4)	5038	—	1.125	—
2 Ecoico 56,	V. Sanguinetti	(2)	3463	—		1.625
3 Viejo Clay 56,	E. Jara	(3)	3720	—		1.525
4 Kuril 56,	A. Etchart	(5)	1932	—		2.950
5 Puligny 56,	C. Pezoa	(1)	2375	—		2.400
TOTAL			16528	—		

APUESTA COMBINADA 2-4: $ 1.200.
1ª APUESTA DOBLE: Total de vales: 8.949. Total pozo: $ 13.349.820. Vales del ganador: 3.178. Cotización: $ 3.886. Valor enganche: $ 4.300.
No corrieron: Jet Oro (6) y Braseante (7).
Ganada por 5 cpos., el 3º a ½ cpo., el 4º a 3 cpos. y el 5º a 1⅓ cpo. Tiempo: 2'41" 1|5. Cuidador: J. C. Martínez. Caballeriza: Supremus. El ganador es hijo de Climber y Bragada. Edad: 3 años.

Candidato de CRONICA

NUESTRO CANDIDATO JUAREZ

Tal cual lo proveíamos nuestro candidato Juárez se impuso fácilmente en la primera del Argentino. El pelotón se puso en marcha frente al sector especial y tras un leve punteo de Juárez y al pasar por primera vez frente al disco, Ecoico tomó la vanguardia seguido prudentemente por nuestro favorito, tras el cual se ubicó Viejo Clay y Puligny. De esta forma los competidores giraron en el Dorrego y aparecieron en la recta opuesta, siempre con el de Vilmar Sanguinetti en la delantera perseguido a un largo por Juárez, con el que Juan Repiso no le dejaba tomar vuelo mientras que atrás las posiciones no variaban mayormente. Pisó la recta final el puntero tratando de escapar de las cargas de Ecoico y Juárez, que se insinuaban por el lado exterior, pero frente a las populares no pudo impedir que este último lo pasara de largo y se cortara en ganancia logrando un triunfo espectacular. Segundo se mantuvo Ecoico dejando en tercer término a Viejo Clay.

2ª Carrera — Premio ILUSIONISTA — 1000 Metros
(En esta carrera finalizó la primera apuesta doble)

CABALLO	JOCKEY	Nº	Ganad.	Placé	Dividendo	Pag.
1 APAMA 57,	C. Verdasco ..	(2)	5815	—	1.250	—
2 S. Smoke II 53,	M. Esquivel	(7)	1730	—		4.250
3 Tyssia 57,	R. Bayardi	(1)	7123	—		1.625
4 Intimada 57,	H. Libré ...	(9)	383	—		12.625
5 La Volanta 53,	R. Buonocore	(10)	4696	—		15.50
6 Eft 53,	B. González	(8)	97	—		76.175
7 Rajura 55,	E. Liceri	(4)	977	—		7.550
8 Azafatita 57,	E. Olguín ..	(3)	262	—		28.200
U [illegible] 53,	M. Reynoso	(6)	138	—		53.550
TOTAL			21423	—		

LLAVE GANADORA 1-2: $ 1.025.
1ª APUESTA DOBLE: Vales de enganche: 4.635. Total de vales: 7.814. Total del pozo: $ 26.105.551. Vales de la ganadora: 2.214. Dividendo: $ 8.261. Vales del primer placé: 830. Dividendo: $ 6.222. Vales del segundo placé: 2.127. Dividendo: $ 1.227.
No corrió: Flor de Copas (5).
Ganada por el pzo., la 3ª a 1½ cpo., la 4ª a 4 cpos., la 5ª a 2 cpos. y la 6ª a 2 cpos. (Bandera verde para el 6º puesto). Tiempo: 59" 1|5. Cuidador: J. J. Reviriego. Caballeriza: M. Laffitte. La ganadora es hija de Alisios y Tusadora. Edad: 4 años.

Candidata de CRONICA

APAMA: OTRO DATO DE "CRONICA"

Con el triunfo de Apama dimos doblete y acertamos la primera doble de la reunión a 525.100 pesos por unidad. Las competidoras salieron bien pisadas del fondo de la recta con Tyssia en el puesto de comando seguida por Summer Smoke II, que a su vez aventajaba a Intimada y La Volanta. En los últimos 300 Apama ya dominaba pero muy apremiada por Summer Smoke II, que en los 200 finales le presentó fuerte lucha. Las dos yeguas bregaron cabeza a cabeza por el éxito, pero en definitiva pudo más nuestra favorita, que logró establecer en la sentencia un pescuezo a su favor sobre su tenaz adversaria. Tercera se clasificó Tyssia, que corrió en los primeros puestos, y cuarta Intimada. Todo en 59" 1|5 para los 1000 m.

3ª Carrera — Premio DULCIA — 1400 Metros
(En esta carrera comenzó la segunda apuesta doble)

CABALLO	JOCKEY	Nº	Ganad.	Placé	Dividendo	Pag.
1 SIMETRIA 53,	J. Michelli	(4)	5100	—	1.825	—
2 Miss Flight 53,	M. Reynoso	(5)	703	—		13.500
3 Se Puso 53,	I. Guimaraes.	(3)	11067	—		850
4 Picheta 53,	B. Cervantes .	(8)	7773	—		1.200
4 Tapuesta 57,	J. Camoretti	(7)	2487	—		3.325
TOTAL			27550	—		

EL GLOBO DE LA SUERTE

MAÑANA: QUIN. NAC. - 20 PREMIOS, A LAS 21.30

Atrasados a la grande

Centena	Decena	Unidad
4	3	1
24 s.	20 s.	28 s.

Demorados a los premios

20	21	25
26 s.	20 s.	18 s.

Ultimas 14 grandes

318	757
186	538
727	990
156	947
703	203
195	912
848	022

FAVORITOS:
A la grande
31 - 17
A los premios
96 - 20

Tres cifras atrasadas a los premios
Centena 8
Decena 9
Unidad 6

Ambos demorados a la grande: 17 40 66

El dato de CRONICA: 30 06

MAÑANA: S. DEL ESTERO - 10 PREMIOS, A LAS 22

Atrasados a la grande

Centena	Decena	Unidad
7	0	5
21 s.	54 s.	22 s.

Demorados a los premios

43	60	19
51 s.	46 s.	38 s.

Ultimas 14 grandes

40.026	29.474
27.096	7.068
35.948	34.039
46.329	24.471
28.324	10.313
1.191	44.317
23.242	5.884

FAVORITOS:
A la grande
05 - 37
A los premios
59 - 43

Tres cifras atrasadas a los premios
Centena 6
Decena 5
Unidad 9

Atrasados a la grande: 37 00 05

Demorados a los premios: 64 47

PRINCIPAL EN AMERICA

Por Seis Cuerpos y en 1'38", en Pista Pesada

[illegible] ratificó sus excelentes condiciones al adjudicarse a medio correr el clásico America, disputado esta tarde en el hipódromo Argentino. El notable hijo de Gran Atleta no dejó dudas de su capacidad al superar tan [illegible] a sus rivales en 1'38" clavados, que pudieron ser menos de haber sido exigido por su jinete Oscar Domínguez.

◆ **LA CARRERA**

Dadas las ausencias de Indian Court y Pradial, la carrera quedó reducida a solo tres competidores cuando el starter puso en marcha el reducido lote en el demarcación de los 1600 metros. Sin demora los tres pingos se tendieron en una línea uniforme que se encargó de romper Lotus, al que Pablo Sahagian puso decididamente al frente, seguido por El Principal, que resultó el elegido de los más. Más atrás y sin perder contacto con los de adelante Oscar Domínguez situó a Bogart. De esta forma el puntero amplió a tres cuerpos sus ventajas al entrar en el codo final sobre El Principal cuyo costado seguía desenvolviendo Bogart con acción fácil. Ceñido a la empalizada Lotus pisó el derecho y ensayó una fugas disparada, a tiempo que El Principal por afuera y Bogart por dentro se hacían presentes con gran empuje. Renunció el puntero pocos metros más adelante y al finalizar La Popular, Bogart a medio correr se desprendió fácilmente de El Principal, que a pesar de las exigencias de Vilmar Sanguinetti no pudo evitar ser categóricamente vencido por un pingo que puso una vez más sobre el terreno, aunque este fuese pesado, su notable calidad, restándole toda emoción a la carrera en los metros finales. Ultimo finalizó sin atenuantes Lotus, fuera de categoría. El triunfo del pupilo de Adolfo Giovanetti fue festejado poco después con muestras de simpatía al ingresar al pesaje.

COMO LOS MEJORES. Bogart se adjudicó el clásico America terminando en forma. Por seis cuerpos se adelantó a El Principal, en 1'38", en pista pesada, manteniendo el cetro de la milla en el Argentino.

APAMA, LA MAS GUAPA

APUESTA COMBINADA 2-3 $ 19.000

2ª APUESTA DOBLE: Total vales 14.554. Total pozo $ 2[illegible]. Vales de la ganadora, 2.688. Comisión $ [illegible]. Vales de enganche $ [illegible].

No corrieron: Ainoora (1), Miss Joyce (2) y Negra Zulú (6).

Ganada por 3 cpos. la 3ª a 1½ cpos. la 4ª a 1 cpo. y la 5ª a 7 cpos. Tiempo 1' [illegible]. Cuidador: P. Roger Díaz. Caballeriza [illegible]. F. L. ganadora es hija de S. Anchor y Pase[illegible]. Edad 3 años.

SIMETRIA MUY AGRANDADA

A causa de la borrativa quedó reducida a cinco competidoras la tercera carrera, donde la favorita Se Puso, guiada por Irene Guimaraes, perdió toda su chance a pocos metros de la largada a causa de aflojársele la cincha. Punteó Picheta, seguida por Simetría, la cual dejó atrás a Se Puso, que a los pocos metros parecía no poder continuar la carrera. Por los 400 finales cargó con empuje Simetría contra la puntera y apareció al frente, logrando distanciarse lo suficiente para atravesar la sentencia con relativa facilidad delante de Miss Flight, que al final descontó mucho terreno. Tercera quedó Se Puso, a pesar del percance, y cuarta Picheta, que hizo la punta.

4ª Carrera — Premio EL VIRTUOSO — 1000 Metros

(En esta carrera finalizó la segunda apuesta doble)

CABALLO	JOCKEY	Nº	Ganad.	Placé	Dividendo	Pag
1 Lilia 54	L. Flores	(11)	7623	—	1.600	—
2 Glenda 54	J. Palacios	(4)	16221	—		750
3 Arafina 54	M. Reynoso	(10)	1335	—		9 250
4 F. Belle 54	R. Cervantes	(3)	2183	—		5 700
5 La Anala 54	M. Medina	(5)	689	—		17 925
6 Melodiosa 55	H. Mackinze	(12)	1587	—		7 775
7 Incisiva 54	C. Ramírez	(1)	3037	-		4 300
8 La Bloqueada 56	Aragona	(7)	1000	—		12 350
9 Get House 54	A. Giannino	(13)	1870	—		6 600
U Titular 54	A. Luna	(2)	377	—		60.825
TOTAL			35812	—		

LLAVE GANADORA 1-4: $ 925.

2ª APUESTA DOBLE: Vales de enganche: 3.745. Total de vales

VARIOS BORRADOS EN LA REUNION DE ESTA TARDE EN EL ARGENTINO

Por el mal estado de la pista unos y por presentar otros [illegible], fueron varios los borrados en la reunión de esta tarde que se desarrolla en el hipódromo Argentino. Conforme a la información [illegible] las distintas [illegible] y las motivaciones que [illegible] en cada caso [illegible]:

PRIMERA CARRERA: **Jey Oro** (6) y **Braseante** (7), ambos por no adaptarse a la pista anormal.

SEGUNDA CARRERA: **Flor de Copas** (5) por claudicar del miembro anterior derecho.

CUARTA CARRERA: **Hostigante** (8), [illegible].

QUINTA CARRERA: **Indian Court** (1), Lumbago, y **Pradial** (5), por no adaptarse a la pista.

SEXTA CARRERA: **Au Revoir** (4), por claudicar del miembro anterior derecho.

OCTAVA CARRERA: **Tropillera** (7), por no adaptarse a la pista pesada.

NOVENA CARRERA: **El Scheriff** (3), por claudicar del miembro anterior derecho; **Bazoom** (5), por el mal estado de la pista, y **Atavío** (10), por el mal estado de la pista.

$ 430. Nuevo pozo $ 41 402 922. Vales de la ganadora 1.776. Dividendo $ 16.519. Vales del primer placé 2.2[illegible]. Dividendo $ 3.512. Vales del segundo placé, 356. Dividendo, $ 11.630.

No corrieron: Tacuarita (6), Hostigante (8) y Super Rápida (9).

Ganada por 7 cpos., la 3ª a 1½ cpo., la 4ª a la cbza., la 5ª a ¾ cpo. y la 6ª a 3 cpos. Tiempo: 59"1/5. Cuidador: E. A. Filiol. Caba-

[illegible] F. Berro. La ganadora es hija de [illegible] y D[illegible]. Edad [illegible] años.

AMPLIO TRIUNFO DE LEA

[illegible] esta Lea [illegible] a sus competidoras. En una línea partieron las competidoras y [illegible]. La Anala rompió la uniformidad [illegible] Titular, Incisiva, Arafina y las demás muy [illegible]. Por la tranquera pasó con acción [illegible] Lea [illegible] seguida de Glenda que había ganado posiciones, pero sin poder impedir que la piloteada por el [illegible] Flores [illegible] en forma espectacular hasta [illegible] nada menos que [illegible] cuerpos sobre la favorita que se [illegible] en los 200 finales. Tercera arribó Arafina que vino [illegible] la tranquera en la línea [illegible] y cuarta Frisco Belle. Todo en 59 1/5 para los 1.000 metros de la carrera.

5ª Carrera — Premio Clásico AMERICA — 1500 Metros

CABALLO	JOCKEY	Nº	Ganad.	Placé	Dividendo	Pag.
1 BOGART 5[illegible]	[illegible]	(4)	[illegible]		975	—
2 E[illegible] 55	S[illegible]etti	(2)	25508	—		850
3 Lo[illegible]	P. S[illegible]	(3)	8120	—		1 525
TOTAL			36.46	—		

APUESTA COMBINADA 3-1: $ 1 400

No corrieron: Indian Court (1) y Pradial (5).

Ganada por 6 cpos. y el 3º a 5 cpos. Tiempo 1' [illegible]. Cuidador: A. P. Giovanetti. Caballeriza Los Casales. El ganador es hijo de Gran Atleta y Bajamp. Edad: 4 años.

Candidato de CRONICA

6ª Carrera — Premio REDTOP — 1100 Metros

(En esta carrera comenzó la tercera apuesta doble)

CABALLO	JOCKEY	Nº	Ganad.	Placé		Dividendo	Pag.
1 EMPEDERNIDO 5[illegible]	S'gián	(3)	27.[illegible]	1[illegible]	750	525	—
2 Artie Shaw 55	V. S[illegible]etti	(2)	9652	644		575	2 125
3 Skeene 55	H. Castellano	(9)	4223	275		675	4 975
4 La[illegible]	H. [illegible]	(6)	3412	317			6 025
5 Henny 55	J. Torres	(5)	8941	532			2 300

(Continúa en la página siguiente)

DIMOS LA DOBLE INICIAL; $ 8.261

Juárez y Apama respondieron a nuestro voto, integrando a la vez la doble, que pagó $ 8.261. El primero ganó muy fácil y la segunda, por el pescuezo, mostrándose muy guapa para el barro. Aquí cómo se formó la jugada:

1º DE LA PRIMERA DOBLE

CABALLO	Vales	Valor
[illegible]	14.313	[illegible]
Ecoico	1.752	7.048
Viejo Clay	1.[illegible]	[illegible]
JUAREZ	3.[illegible]	3.[illegible]
Korn	1.[illegible]	[illegible]
Total vales	8.[illegible]	

Pozo: $ 12.[illegible]

Valor enganche: $ 4 300

2º DE LA PRIMERA DOBLE

CABALLO	Vales	Valor
Tyeria	2.127	$ 637
APAMA	2 214	8 261
Azafata	101	183 [illegible]
Rajira	488	37 611
Mo[illegible]	28	656 179
8 Smoke II	839	21 898
Eft	31	592 671
Intimada	311	59 [illegible]
La Veranita	1 677	1 951
Total vales	7 814	

Vales enganche: $ 4 635

Pozo total: $ 36 105 551

Dividendos: 1º Ap. Doble a ganador: $ 8.261. 1er. placé: $ 229 y 2do. plc: $ 1.227.

SE FLOREO EN EL BARRO. Juárez no necesitó emplearse para ganar cómodamente la primera carrera del Argentino. Se mostró muy superior a Ecoico, que lo escoltó a 5 cuerpos. Tercero, Viejo Clay. Echo 2'41"1/5.

Pista Pesada Hoy en el Argentino

A pesar de que [illegible] la lluvia en las últimas horas de la noche, la pista del Argentino se encontrará al comienzo de la reunión aún muy pesada a causa posiblemente de la gran precipitación pluvial de la víspera.

Por tal causa fueron varios los borrados que damos en lugar aparte, que de ser [illegible] por el mal estado de la cancha, [illegible] por [illegible].

◆ **SE PUSO**

Durante el desarrollo de la tercera carrera, a los pocos metros de la largada, se le aflojó la cincha a Se Puso (favorita de la carrera). Por tal causa la jinete Irene Guimaraes tuvo que desenvolverse [illegible] con [illegible] sobre el lomo del animal llegado al disco en esas condiciones. Por ese motivo la hija de Shelf Answer perdió toda su chance desde ese momento.

TODO CON ZAPATEO REAL

Ganó por Distanciamiento de Emocionado

Hubo un distanciamiento en la reunión de la fecha en La Plata. El final de la tercera carrera, donde Emocionado que se había impuesto por dos cuerpos a Zapateo Real, dio motivo para la intervención del comisariato, por las molestias que el piloteado de Braulio Aguilar había ocasionado al de Juan Gutiérrez. En los tramos finales, cuando había dominado Emocionado, por el lado exterior, se echó violentamente para adentro, obstaculizando la libre acción del hijo de Escudo Real. Fueron visibles las molestias y así lo entendió el comisariato que dispuso sacar del primer puesto a Emocionado en beneficio de Zapateo Real. Tercero quedó Chiquet y cuarto fue Negrazo. A continuación damos los resultados al cierre de la presente edición:

1ª Carrera — Premio URUBU — 1100 Metros

PISTA PESADA

(En esta carrera comenzó la apuesta doble)

CABALLO JOCKEY	Nº	Ganad.	Placé	Dividendo		Pag.
1 ANNY 57, J. Cepeda	(12)	13724	2833	[illegible]	230	—
2 S. Melody 57, R. Galloso ..	(10)	6183	1120		270	[illegible] 060
3 Es Ranchera 57, C. Cáceres	(1)	3003	1108		270	[illegible] 320
4 China Gold 57, J. Gutiérrez	(5)	417	102			13.860
5 La Junada 57, J. Juárez ..	(11)	1803	357			[illegible] 670
6 Aquililla 57, J. Leguiza ..	(7)	7967	1271			830
7 Rustic Melody 57, R. Comas	(3)	8080	787			1 080
8 T. Pretty 57, B. Aguilar ..	(2)	1290	531			3.090
9 Mirpa 57, J. Martino	(9)	3712	583			1 780
10 P Linda 53, V. Aguirre ..	(14)	157	41			42.130
11 M Dorada 53, S. Mámoli ..	(6)	807	318			8 190
U. Doña Cori 57, F. Tolosa ..	(12)	77	30			85.910
TOTAL		47253	8011			

LLAVE GANADORA 4-5: $ 1.310.

APUESTA DOBLE: Total de vales: 11.007. Total del pozo: pesos 7.767.900. Vales del ganador: 2.953. Cotización del vale: $ 2.630 Valor del enganche: $ 2.900.

No corrieron: Atanada (4), Florenville (8) y En Punta (13).

Ganada por: 2 cpos., la 3ª al hocico, la 4ª 1½ cpo., la 5ª a 1 cpo., la 6ª a 4 cpos. (Bandera verde para el 2º y 6º puesto). Tiempo 1'11"1/5 Cuidador: D. A. Gómez. Caballeriza: G. C. 1. La ganadora: es hija de Mixzenmast y Ansia. Edad: 4 años

HIPODROMO ARGENTINO

(Viene de la página anterior)

6 Passer 55, J. Valdivieso ..	(8)	4705	3[illegible]9	4.375
7 Tiger Crack 55, C. Verdasco	(1)	234	28	83.025
8 Barracher 55, J. Bretón .	([illegible])	760	58	27 100
U Rembang 52, M. Salces ..	(7)	573	102	35.950
TOTALES		50709	3383	

LLAVE GANADORA 2-3: $ 1.550.

3ª APUESTA DOBLE: Total vales: 23.733. Total pozo: $ 32.731.540. Vales del ganador: 11.888. Cotización: $ 2.755. Valor enganche: $ 3.050.

No corrió: Av Revoir (4)

Ganada por 8 cpos., el 3º a ½ cpo., el 4º a 8 cpos., el 5º a 2½ cpos. y el 6º a 4 cpos. Tiempo: 1'4"3/5. Cuidador: J. P. Ojeda. Caballeriza Congreve. El ganador es hijo de Ecuánime y Pimpina. Edad 2 años

Candidato de CRONICA

7ª Carrera — Premio CIPOL — [illegible] Metros

(En esta carrera finalizó la tercera apuesta doble)

CABALLO JOCKEY	Nº	Ganad.	Placé	Dividendo	Pag
1 DELCAMPO 57 C. Verdasco	(11)	9115		1 700	—
2 2 Tirón 54, V Emmolo .	(6)	8192	—		1 900
3 Etalón Or 53 N. Schneider	(1)	147	-		160 950
4 Yotuel 53, L Flores	(12)	[illegible]	--		4 975
5 Rich 57, F. Baigorria	(7)	[illegible]	--		14 250
6 Lorrain 57, J [illegible] .	(3)	[illegible]			2 725
7 [illegible] 57 V Sanguinetti	(4)	12283	—		1 260
8 Rib[illegible]ano 55 R. Campreset	(5)	2251	-		7 025
10 [illegible] 57 R Ba[illegible]di .	(10)	529	—		30 225
11 Seisdedos 55, E Huarrachea	(13)	514	—		30 575
U A Book 54, J Lavia	(8)	222			78 200
TOTAL		4[illegible]574			

LLAVE GANADORA 3-6 $ 2 075

3ª APUESTA DOBLE Vales de enganche [illegible] Total de vales 24 914 Nuevo pozo $ 60 165 407 Vales de ganador [illegible] Dividendo $ 13 703 Vales del 1er. placé 4 819 Dividendo $ [illegible] Vales de 2 placé 239 Dividendo $ 25 174

No corrió Hauptman (9)

Ganada por 2½ cpos el 3 a 4 cpos el 4 a 1 cpo el 5 a [illegible] cpos, 6 a 1 cpo Tiempo 1'54" Cuidador. J. J. [illegible] Caballeriza: La [illegible] E ganador es hijo de Alisios y Can[illegible] Edad 4 años

[illegible]

8ª Carrera — 1000 Metros

HIPODROMO ARGENTINO

	MARCADOR		GANADOR	PLACE
1º				
2º				
3º				
4º				
LLAVE				

1 P. Danger 57 55, J. Iglesias
2 A. Marca 54 50, J. Gallardo
3(Tierra Vasca 57, V. San'tti
4(Park Ball 57 53, [illegible]
5 Muest. Gratis 57 53, G. Sena
6 Pret. Field 57 55, J. Aguirre
7 Tropillera 57, no corrió
8 Carraca 57;54, A. Ramos
9 Sabodora 57'53, R. Cerv'tes
10 Doña Heloise 54, A. Etchart
11 Cansala 57, A. de Arriba
12 Tremebunda 57;54, C. Fl'res
13 Biks 57;53, H. Silva

TIEMPO

MAXIMA a las 16 horas.

23'7

MINIMA: 20'1 a las 6 hs. Pronóstico: Nubosidad variable. Probables precipitaciones. Mejorando lentamente. Vientos moderados del SE, rotando hacia el sur.

2ª Carrera — Premio SNOW GAMBLER — [illegible] Metros

(En esta carrera finalizó la apuesta doble)

CABALLO JOCKEY	Nº	Ganad.	Placé	Dividendo		Pag
1 TONIO 53, J. Mansilla ...	(10)	1603	107	2.520	350	—
2 Afín 56, J Gutiérrez	(5)	2508	283		400	[illegible]
3 Pinuccio 56, C. Cáceres	(6)	3622	354		[illegible]	720
4 Careo 52½, J. M Fernández	(2)	1077	180			[illegible]
5 Pluto 55, V. Rosas	(7)	4160	661			[illegible]
6 Telefono 56½, H. Galeppi ..	(1)	1536	166			2 630
7 P. John 53, H. Barrera	(3)	6686	401			600
8 Colliqueo 56, J Cepeda ...	(4)	1176	83			[illegible]
9 P. Cabeza 56 A. Sandoval	(8)	3373	145			[illegible]
U. Embotellado 56, R. Comas	(8)	1105	95			[illegible]
TOTAL		28038	2722			

LLAVE GANADORA 3-6: $ 3.820

APUESTA DOBLE: Vales de enganche: 3.516. Nuevo pozo: pesos 14.903.381. Total de vales: 6.670. Vales del ganador: 373. Dividendo: $ 27.820. 1er. placé: $ 4.450. 2º placé: $ 1.280.

[illegible]

Ganada por: 2 cpos., el 3º a 10 cpos., el 4º a 2½ cpos., el 5º a ¾ cpo., el 6º a 2½ cpos. Tiempo: 1'9". Cuidador: J. M. Ledesma. Caballeriza: H. D. S. El ganador: es hijo de Ballongo y Pasamancha. Edad: 3 años.

3ª Carrera — Premio BLOQUEADO — 1000 Metros

(En esta carrera comenzó la 1ª doble super)

CABALLO JOCKEY	Nº	Ganad.	Placé	Dividendo		Pag
1 Z. REAL 55, J Gutiérrez .	(14)	20290	2362	500	270	—
2 Emocionado 53, B [illegible]	(5)	16419	1526		[illegible]	620
3 Chiquet 55, M Sandoval ..	(6)	533	53		[illegible]	19 030
4 Negrazo 55, J. Pertale	(8)	3797	624			2 680
5 El P. Cabeza 55, R. Cepeda	(3)	1933	297			3 260
6 Kebir 55, I. Sequeira	(11)	5020	850			2.020
7 Ofuscado 55, C. Cáceres ..	(10)	4990	508			2 020
8 Empellón 55½, I. Gorráis	(12)	3427	536			2 970
9 Baikonur 55, L. Alsamora	(13)	861	383			11 820
10 Renacimiento 55, J. Martino	(7)	2628	324			3 800
11 Bold Courage 53 J. Aguirre	(1)	5080	496			2.000
12 Bougainville 55 R. Gómez	(4)	7335	1111			1 380
U. Barcito 55, J Juares	(2)	392	118			25.950
TOTAL		72734	9239			

NOTA: Emocionado (5) fue distanciado al 2º puesto por molestar.

LLAVE GANADORA 2-6 $ 600

1ª APUESTA DOBLE SUPER: Total de vales: 7.540 Total del pozo $ 10.556.000 Vales del ganador: 2.256. Cotización del vale: $ 4.680 Valor del enganche: 5 150

No corrió: Sogaso (9).

Ganada por: 2 cpos., el 3º a 4 cpos., el 4º a 1½ cpo., el 5º al pzo el 6º a ½ cbza. (Bandera verde para el 6º puesto) Tiempo: 1'2"1/5 Cuidador: E. C. Boni. Caballeriza: Los Chicos. El ganador es hijo de Escudo Real y Zapoteca. Edad: 3 años

4ª Carrera — Premio RETOBAO — 1300 Metros

(En esta carrera finalizó la primera doble super)

CABALLO JOCKEY	Nº	Ganad.	Placé	Dividendo		Pag
1 TIPEO 56 H [illegible]	(2)	15435	1756	450	230	—
2 Nice Smile 52 I Vilte ..	(8)	12835	613		260	590
3 Follower 53 R Comas ..	(5)	4492	315			[illegible]
4 Mongolo 53, C. Cáceres ...	(4)	8027	621			[illegible]
5 Con Coyo 51½, J. Borda .	(6)	8186	364			[illegible]
6 Negro Pingo 52, O. Addati	(1)	4396	239			1.[illegible]
TOTAL		54271	3108			

LLAVE GANADORA 2-5: $ 1.140.

1ª APUESTA DOBLE SUPER: Vales de enganche: 2.068. Total de vales: 4.321. Nuevo pozo: $ 18.011.160. Vales del ganador: 1.122. Dividendo. $ 12.830. Vales a placé: 1.150. Dividendo: $ 3.100.

No corrieron: Conducho (3) y Diácono (7).

Ganada por: ½ cpo., el 3º a 3 cpos., el 4º a 2½ cpos., el 5º a 10 cpos., el 6º a 9 cpos. Tiempo: 1'22"4/5. Cuidador: H. Martínez. Caballeriza: Uno, Dos, Tres. El ganador es hijo de Corcel y Silver Tip. Edad: 3 años

UNA NUEVA SALA EN EL SERVICIO VETERINARIO

Se inauguró esta tarde una nueva sala sanitaria en el Servicio Veterinario del hipódromo de La Plata. La misma, será destinada a la extracción de orina y sangre, para identificación de estupefacientes, con todos los adelantos de la ciencia en la materia. Asimismo, se puso en marcha el aparato de rayos X y la sección electrocardiografía, que funcionará diariamente en esa dependencia

5ª Carrera — Premio MARIACHE — 1400 Metros

(En esta carrera comenzó la 2ª apuesta doble super)

CABALLO JOCKEY	Nº	Ganad.	Placé	Dividendo		Pag.
1 BARBAROLA 53, H. Capano	(13)	25968	4649	500	230	—
2 Noticiada 53, J. Benites ..	(10)	7158	830		400	1.[illegible]
3 [illegible] 33, R Ricoy ..	(1)	1194	224		950	10 9[illegible]
4 Lavernita 53, R. Desvard ..	(18)	6342	1362		320	2.[illegible]
5 Luz China 54, J. Mansilla	(8)	3231	537			4.[illegible]
6 Seiba 53, E Tasende	(7)	13787	2080			[illegible]
7 Yalinga 53, H. Granea ..	(11)	1902	515			6 5[illegible]
8 Giltz 57, B. Aguilar	(9)	6503	924			2 0[illegible]
9 Descarta 57, C. Cáceres ..	(12)	2102	482			6.100
10 Murugenia 57, J. Corso ...	(10)	9805	864			1 3[illegible]
11 Tuyucera 57, A. Sandoval	(15)	1735	458			7.4[illegible]
12 Cananea 53, N. Dragisich .	(2)	6472	950			2 010
13 Armonía 55, E. Rosales ...	(17)	437	104			29 5[illegible]
14 Coclien 57, E. Riso	(3)	4553	865			2.[illegible]
U. La Saltona 53, O. Ramírez	(14)	78	10			101.070
TOTAL		93087	14904			

LLAVE GANADORA 5-6. $ 930.

2ª APUESTA DOBLE SUPER Total de vales: 9 716. Total del pozo: $ 13.602.4000. Vales de la ganadora: 2.682. Cotización: $ 5.070. Valor del enganche: $ 5.600.

No corrieron: Pincha (4), Láctea (5) y Margherita (6).

Ganada por ¾ po., la 3ª a ½ cpo., la 4ª a 1½ cpo., la 5ª a 5 cpos. y la 6ª a ½ cpo. Tiempo: 1'30"3/5. Cuidador: A. J. Merli. Caballeriza: Pompeya. La ganadora es hija de Never y Barbarica. Edad: 6 años.

[illegible]

6ª Carrera — 1100 Metros

HIPODROMO DE LA PLATA

	MARCADOR		GANADOR	PLACE
1º	10		780	300
2º	7			430
3º	6			1.540
4º	8			
LLAVE	4	6	1.000	

A Ganador	APUESTA DOBLE	1er. Placé	2do. Placé
15.460		6.190	49.440

1 Aventún 56 52, J.M.Fer'dez
2 Nuit 56 54, V. Rosas
3 Chamuco 55 54, N. Dragisich
4 Riccone 56 53, J. Mansil'a
5 Mi Aniversario 56 54, O.G'ez
6 Fieltro 56, R. Ferreyra
7 P. Bluff 56 52, O. Addati
8 Matrero 56, H. Artigas
9 Dodgetown 56'53, L. Zárate
10 B. Wine 56, C. Cáceres
11 Si Me Alcanza 56, V.Pagano

ROSARIO: PIO PIMPINO LOGRO COMODO TRIUNFO

ROSARIO, 19 (De nuestro corresponsal) — Se realizó con el éxito previsto la reunión dispuesta para la fecha en el hipódromo Independencia

1ª CARRERA — 1600 m
(Pista pesada)
1 Acrobat 57, $ 690
2 Pompeyo 55
3 Manchadito 57
4 Glace 57

Llave ganad. 4-6, $ 1 170

No corrieron Loto (4), E. Pre[illegible] y Con Boz (8). Ganada por: 3 cps.; vs. cps. Tiempo 1'12"3/5 Jockey. A O Barattucci. Cuidador: A O Barattucci (h).

2ª CARRERA — 1300 m
1 Snow Red 56, $ 970
2 Protex 57
3 Recor ho 56
4 Pa[illegible] 53

Ap como 2-3, $ 1 500

Apuesta doble a ganador $ 7 140 a placé $ 3 730

No corrió Soy Milagro (6) Ganada por 1 cpo; y 2½ cpo Tiempo 1'20"4/5 Jockey J G Uhlich. Cuidador S D Acosta

3ª CARRERA — [illegible] m
1 Argentada 55, $ [illegible]
2 [illegible] 55
3 Su Prienda 55
4 Running Lada 55

Llave ganad 1-4 $ 370

No corrieron: Sopampa (2), Luck Vicky (3) y Ana Bonita (7) Ganada por: 2 cpos; vs. cpos Tiempo: 1' 3" Jockey S Arigoni. Cuidador M. Arigoni

4ª CARRERA — 1400 m
1 Pío Pimpino 55, $ 750
2 El Bo[illegible] 55
3 Ha[illegible]n Ma[illegible]es 57
4 Gloss 55

Llave ganad. 2-4 $ 1 550

Apuesta doble a ganador $ 12 286, primer placé pesos 7 340; segundo $ 3 430

No corrió Ahogado (7) Ganada por 2 cpos., 4 cpos. Tiempo 1'27"1/5 Jockey A O Barattucci Cuidador J J Donato

5ª CARRERA — 1200 m
1 Tatvi 56, $ 860
2 La Eufo[illegible]a 56
3 Stravinskita 56
4 Pel[illegible]cola 56

Llave ganad: 1-6. $ 1 600

No corrieron [illegible] (5) y Rea. Canopia (9). Ganada por: vs. cpos.; 4 cpos. Tiempo: 1'20". Jockey: J C. Valdéz Cuidador: E. L. [illegible]

TV PROGRAMAS

18
(2) Telescuela profesional
(9) Cine
[illegible]
(2) Misterios de la vida animal
19
(2) OVNI
(7) Adelante juventud
20
(2)(7) Con un pie en el mundial
(13) Disneylandia
[illegible]
(9) Teatro de humor
[illegible]
(11) Teleonce informa deportivo
21
(11) 300 millones
(13) La noche de Linda Cristal
22
(9) Argentina deportiva
(11) General Motors show
22.15
(13) Reseña
[illegible]
(7) Coche a la vista
(13) Dan August
23
(2) El agente de Cipol
(7) Argentina, el mundo y sus protagonistas
(11) M. E. C.
[illegible]
(9) [illegible]
(13) Esta puede ser su historia
[illegible]
(7) Proyecto [illegible]
(9) El fugitivo
0.30
(7) Cine en la noche "[illegible]"
(13) Trasnoche 13 "Buscado vivo o muerto"
1
(9) Dios con nosotros
2.15
(13) Un momento de meditación

FRANCIA, A LA DERECHA

Candidatos Oficiales Logran Leve Ventaja

PARIS, 19 (ANSA). — Los partidos de la mayoría saliente (gaullistas y giscardistas) habrían ganado las elecciones legislativas en Francia con el 50,5 por ciento de los votos, según las primeras proyecciones disponibles a las 19 GMT.

Los partidos de la oposición (comunista, socialista y radical de izquierda) habrían obtenido el 49,5 por ciento de los votos.

Se habría invertido por lo tanto la relación que en el primer turno de las elecciones del domingo pasado indicaba una leve mayoría a favor de la oposición.

♦ OTROS COMPUTOS

PARIS, 19 (EFE). — Los primeros resultados oficiales comunicados esta noche por el ministerio del Interior confirman la victoria de la actual mayoría en la segunda vuelta de las elecciones legislativas francesas.

De 146 escaños cuyos resultados son ya definitivos la mayoría obtiene 85, la oposición 60 y "varios" uno.

Los escaños de la mayoría se desglosan: Gaullistas 41, Giscardianos 43, apoyo al presidente de la república, uno.

Los de la oposición: comunistas 18, socialistas 37, radicales de izquierda 5.

♦ LA ELECCION

PARIS, 19 (EFE). — A las 7 GMT los colegios electorales abrieron hoy sus puertas en todo el país. Treinta y un millones de franceses están en condiciones de acudir hoy a las urnas para elegir en la segunda vuelta de los comicios legislativos a 423 diputados. En la primera vuelta celebrada el pasado domingo, resultaron elegidos 68 diputados, al haber obtenido más del 50 por ciento de los votos. Si la abstención es equivalente a la que se produjo en la primera ronda (un 17,20 por ciento), el número de votantes será aproximadamente de 26 a 25 millones. Un total de 839 candidatos (147 comunistas, 245 socialistas, 20 radicales de izquierda, 224 RPR, 180 UDF, 18 de apoyo al presidente de la República y 5 diversos) se disputarán los escaños todavía vacíos de la futura Asamblea Nacional.

Una lucha dura, donde la personalidad de cada partido ha dejado ahora paso a las alianzas electorales. El enfrentamiento es claro: la izquierda contra la derecha; la oposición contra la actual mayoría. Tan solo una excepción en Finisterre, donde habrá una elección "triangular", el candidato centrista no ha desistido en favor del gaullista que llegó en cabeza en la primera vuelta. Ambos se enfrentarán al candidato socialista. En el resto de las circunscripciones, los partidos políticos de derechas o de izquierdas, han aplicado la así llamada "disciplina republicana".

Mientras tanto, condiciones climáticas buenas prevalecían en la mayor parte de Francia. Los resultados de hoy determinarán si Francia continuará gobernada por la coalición centro-derechista que está en el poder desde 1958, o por la unión de la izquierda.

AHORCARON EN EL CAIRO A CINCO MATADORES DE UN EX MINISTRO

EL CAIRO, 19 (UPI). — Cinco líderes de un grupo de musulmanes fanáticos que secuestraron y asesinaron a un ex ministro del gabinete en el mes de julio del año pasado, fueron colgados hoy en una cárcel de esta capital.

De acuerdo con la versión de los medios de prensa oficiales, una corte de seguridad del estado los declaró culpables del secuestro y asesinato del sheik Hüsseln Al-Zahaby, ex ministro de Asistencia Religiosa, y los condenó a la pena máxima. Los cinco eran Shukri Ahmed Mustafa, el llamado "Príncipe de los Fieles" y líder de la sociedad de expiación y retiro religioso: Ahmed Tarek Abdel Alim, Aniwar Maamoun Saor, Abdel Aziz Bakri y Mustafa Abdel Maksoud Ghazi.

♦ MATAN A RAPTOR

MEMPHIS, Tennessee, 19 (UPI). — Un hombre que secuestró a dos mujeres y a una niña de cuatro años después de asaltar un mercado murió acribillado por las balas de la policía cuando trataba de manejar un helicóptero.

El comisionado de la policía E. Winslow Chapman, dijo que el pistolero, identificado como Howard Guess, de 38 años, hirió anoche de bala a una de las rehenes, al piloto del helicóptero y a un agente antes de morir.

LIBANO: HAY CENTENARES DE VICTIMAS CIVILES

NACIONES UNIDAS, 19 (EFE). — La ofensiva israelí en el sur del Líbano ha causado ya más de 700 muertos entre palestinos y libaneses, la mayoría civiles, según cifras enviadas hoy a la ONU por el programa de ayuda a refugiados.

El informe, basado en cálculos hechos por las autoridades del Líbano y la Organización para la Liberación de Palestina, señaló además que unas 160.000 personas han tenido que emigrar a causa de la invasión.

Muchos de los palestinos desplazados por el avance israelí se han concentrado en torno a los campamentos de refugiados en las cercanías de Beirut, con lo que se agravó su ya precaria situación, añadió el informe.

El programa de ayuda a refugiados destacó la escasez de sábanas, mantas, ropa, medicinas, leche en polvo y otros alimentos.

Por otra parte los 45 observadores de la ONU en la zona fronteriza continúan en sus cinco puestos, pero éstos no pueden operar y al parecer los israelíes le han cortado las comunicaciones.

♦ RECIAS BATALLAS

BEIRUT, 19 (UPI). — Los guerrilleros palestinos libran recias batallas con las tropas israelíes en un intento por controlar un triple movimiento de pinzas desde las rutas del Este en dirección a la ciudad portuaria de Tiro, según se dijo hoy en medios de prensa locales.

Agregó el vocero que los guerrilleros están combatiendo no solo contra las unidades israelíes de infantería y tanques en avance, sino contra las repetidas acciones aéreas libradas por al menos 50 aviones.

De acuerdo con tales informaciones, hay tres líneas de avance israelí en dirección a Tiro y por ahora las fuerzas avanzan desde el Este en dirección a las localidades de Abassiyeh, Jovaya y Qana, sin que se haya dicho cuan lejos están de dichas localidades que están a solo 14 kilómetros del centro de Tiro, importante ciudad portuaria.

♦ ODISEA DE PERIODISTAS

BEIRUT, 19 (UPI). — Tres periodistas occidentales que cubrían la invasión israelí al sur del Líbano desde el lado libanés, fueron sorprendidos en medio del ataque.

Los tres periodistas, que figuraron como desaparecidos durante casi 24 horas, son: Ned Temko, de la UPI, norteamericano de 25 años de edad, radicado en Beirut; Douglas Roberts, también norteamericano, de 29, quien trabaja como corresponsal de La Voz de América, con sede en Atenas y David Hirst, de 41.

CHICAS ALEGRES

LA PLATA, 19 (De nuestro corresponsal). — Personal de distintas dependencias de la policía bonaerense efectuó diversos procedimientos en localidades del Gran Buenos Aires, deteniendo a más de 20 prostitutas que comerciaban en la vía pública en desmedro del decoro y las buenas costumbres.

Los procedimientos se realizaron mayoritariamente en las jurisdicciones de San Martín y Lanús. En cada caso la policía labró la correspondiente acta de infracción. Durante el operativo, según trascendió, también fueron aprehendidos dos vagabundos, tres personas alcoholizadas, otra que portaba un arma de fuego.

LARGA CONDENA A POLICIA QUE ASESINO A SU MUJER

SALTA, 19 (De nuestro corresponsal). — La justicia local condenó a 19 años de prisión al ex policía Hugo Osvaldo Tejerina, quien asesinó cruelmente a su esposa, Elvira Olga Liendro, en la casa que ambos habitaban en el barrio San José, de esta ciudad. Para regular la pena el tribunal tuvo en cuenta el agravante de hurto y lesiones.

El cadáver de la mujer fue encontrado por un vecino del matrimonio y ex condiscípulo de Tejerina, Ramón Casimiro, quien durante el proceso puso de manifiesto que el imputado evidenciaba "mal carácter y era de temperamento inestable". Otro testigo, Dante Rodríguez, declaró que "en una ocasión había saludado a la esposa y por tan simple razón Tejerina abofeteó a la mujer en mi presencia". Tal vez la presentación más dramática del juicio fue la de la madre de la víctima, que presentó dos balas que —según dijo— en una ocasión anterior habían sido disparadas por el ex policía contra su hija. También prestó testimonio una hermana de Elvira Olga Liendro, quien señaló que el individuo es propenso a la irascibilidad y solía proferir amenazas contra su esposa. En una oportunidad, dijo al tribunal, la espetó a su mujer que "la iba a cortar con una hoja de afeitar", y en otra ocasión "la amenazó con arrojarla al fondo de un profundo pozo".

El padre adoptivo de Tejerina, Bartolomé Machaca, intentó solventar la situación del acusado menguando la imagen de la víctima, pero no logró su propósito y su declaración no influenció en el jurado. Tampoco tuvo éxito el alegato de la defensora doctor Rosa Marinaro —que había pedido una condena de 8 años—.

ACEITEROS TRAMPOSOS ENTRE REJAS

Tras una serie de diligentes pesquisas, personal de la Brigada de Investigaciones de San Martín logró poner fin a las andanzas de dos sujetos que habían estafado a varios vecinos de la localidad de Grand Bourg con la venta de aceite comestible.

Los sujetos aprehendidos fueron identificados como Elder Federico Sosa, argentino, de 21 años, soltero, electricista, domiciliado en la calle Ascasubi 7910 de Villa Bosch, partido de Tres de Febrero, y José Bonelli, italiano, de 26 años.

♦ OTRO CASO

Efectivos de la Brigada de Investigaciones de Morón concretaron la detención de Carlos Alberto Deget, argentino, de 28 años, casado, comerciante, domiciliado en la calle Pringles 359, de San Martín, y de Oscar Eulogio Fernández, argentino, de 53 años, casado, comerciante, domiciliado en la calle Lavalle 330, de San Martín. Estos sujetos se dedicaban a la venta de aceite comestible. Desde hace un tiempo a esta parte venían realizando maniobras, estafando en consecuencia a varios comerciantes y vecinos de la zona.

AVISOS AGRUPADOS

Nadie nos Supera - Oro 18 $ 820.000
EN ALHAJAS ANTIGUAS - PLATA - BRILLANTES
BILLINGHURST 492 (alt. Corrientes 3600)

VIVIENDAS "PROGRESO"
de MATERIAL ANTICIPO $88.500 y 60 cuotas mensuales contado desde $ 479.000
de MADERA ANTICIPO $44.500 y 50 cuotas mensuales contado desde $ 308.000
BOULOGNE: YATAY 18 esq. POLICIA
VIRREYES: AVELLANEDA 3590
RIVADAVIA 11394 esq. Carlos (Liniers)

A VUCOTEXTIL S. A. necesita
- Zurcidoras Oficiales
- Aprendizas y
- Pinzadoras

Para Casimires de Lanas peinadas
Presentarse en: AV. ANDRES ROLON 1267 BECCAR

IMPORTANTE CONCESIONARIA DODGE BUSCA
ELECTRICISTA OFICIAL DE PRIMERA
MECANICO OFICIAL DE PRIMERA
Con experiencia en la línea. Buen sueldo, Comisiones y Premios. Personalmente o por carta indicando antecedentes y pretensiones a: RIVADAVIA 10035 - CAPITAL

CONOZCA EL NUEVO MENSAJE DE LUJAN AL PAIS
Suscríbase en las oficinas de la Basílica Nacional de Luján a la "REVISTA DE LAS MULTITUDES", LUJAN: LA PERLA DEL PLATA.
Publicación con 68 años de experiencia periodística

ZANJEROS Y COLOCADORES DE MOSAICOS
OFICIALES Y AYUDANTES
Obra en la Vía Pública "Agua corriente" - en Villa Bosch - Partido de 3 de Febrero. Presentarse 7 horas en: A. de la Vega (Ex Sarmiento) 628 VILLA BOSCH

PARA AVISOS DE ESTA SECCION DIRIGIRSE A: GARAY 140. CAPITAL

OBRA EN CARUPA NECESITA
Oficiales Carpinteros y Ayudantes
40 % asistencia. Viáticos $ 500 por día. Sábados horas extras al 100 %.
ARENALES 2667 - CAPITAL

DR. LIASCOVICH - MEDICO
Venéreas, sífilis, piel, glándulas (ambos sexos). Lunes a domingo 9 a 21. VIAMONTE 776, 6º piso. Dpto. 7 — 392-4145/9757

MARTES A JUEVES 21,30 Hs. - VIERNES y SABADO 21 y 23 Hs.
NITO MESTRE (Y LOS DESCONOCIDOS DE SIEMPRE)
Estrellas RIOBAMBA 280

FALLECIO EL "FLACO" AROLDI

Imprevisto Final de un Porteño de Ley

La escueta noticia corrió como reguero de pólvora en el ámbito del espectáculo y pronto cobró trascendencia a nivel popular: esta mañana víctima de una pancreatitis aguda, dejó de existir el actor **Norberto Aroldi, "El Flaco"**, como se lo conocía, o **"El Belmondo argentino"** como se lo bautizó alguna vez por su estampa de galán recio. Sin duda, **Aroldi** era un porteño de esos que ya van quedando pocos. Y fue justamente en papeles protagónicos que representaban al hombre verborrágico de Buenos Aires, ese que se las sabe todas, donde logró sus mayores éxitos. Quizás porque era una manera de "actuar" como si fuera él mismo: un "gil" de la noche, frecuentador de mesas de café y de charlas trasnochadas.

Pero, claro, no se puede decir de Aroldi que fue un excelente actor. **Sería quedarse corto.** Porque hizo de todo: jugó al fútbol en la cuarta de Boca, escribió letras de tangos (a los 16 años compuso **"Pa' que sepan cómo soy"**, un auténtico suceso ciudadano), dirigió películas, escribió decenas de libretos para televisión, pergeñó obras teatrales y actuó en teatro, cine y televisión.

Al **"Flaco"**, personaje tristón y canchero, de hablar ronco y lunfardo, le gustaba contar siempre una anécdota. **"Hace poco —repetía— un actor muy conocido me preguntaba por qué todos, a mí, me tutean por la calle. A mí, me decía ese actor, me tratan siempre de Usted. ¿Y qué querés?, le dije, la gente se cree la imagen que vos le vendés. Vos vendés un príncipe y siempre te van a tratar así. Yo, en cambio, vendo un canillita, un lustrabotas; soy humano, como cualquier tipo".**

Y Aroldi no se equivocaba. Quizás por esa auténtica manera de ser, de sentir y de amar las cosas de Buenos Aires, su figura llegó a trascender tanto a nivel popular. Como, por ejemplo, cuando actuó en **"Este flaco, flaco Buenos Aires"**, un éxito de la temporada marplatense del año pasado, donde él solo en escena hablaba al público de sus experiencias, recitaba poemas, contaba chistes, se ganaba a puro pulmón el aplauso de la gente.

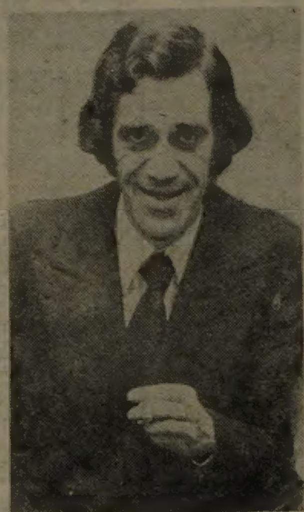

UN PORTEÑAZO. Flaco, reo y parlanchín. Su muerte nos entristece.

Aunque sus sucesos fueron en todos —y cada uno— de los quehaceres dentro del espectáculo que encarara. La lista de éxitos es larga. Solo anotamos algunos: **"El sol en puntas de pie"**, fue una película cuyo guión escribió —mereció el respaldo del Instituto de Cinematografía—; **Julio Sosa** le grabó su primer tango con **"El andador"**, una obra teatral, lo consagró **Tita Merello**, con **"Los chantas"**, otro filme de su autoría, en la que participó como actor, se convirtió en un verdadero éxito de taquilla y de crítica.

♦ EL VELATORIO

Desde hace un tiempo, la salud de Aroldi no andaba del todo bien. Aunque él lo disimulaba bastante siguiendo —como siempre— deambulando de café en café con los amigos. En el 76 fue sometido a una delicada intervención quirúrgica; el año pasado, debió ser nuevamente operado. **"Pero ando bien** —comentó a un periodista hace apenas un mes—. **Me costó reponerme de las operaciones, muy bravas, che, pero tengo que cuidarme, no fumar, no andar de noche. Aunque cumplo solo a medias. Casi no "faseo" pero la noche me tira..."**.

Pero esta mañana su salud no resistió más. Exactamente a las 6.30 horas, solo 180 minutos después de haber sido internado con un gravísimo ataque de pancreatitis aguda en un sanatorio céntrico, se expiró la vida del "cofla". Sus restos son velados en la Avenida Córdoba 5688 donde toda la colonia artística se da cita. Pero también el ciudadano anónimo, su silencioso admirador, está allí para darle el triste adiós a este personaje tan identificado con la ciudad misma.

CON ALMA Y VIDA. Así se titulaba la película en donde Norberto Aroldi actuó junto a la Bisutti. Personaje.

"UN INFIERNO". Llegaron de España, Pinky y Raúl Lavié. Contaron cómo fue el incendio en "Mau-Mau".

BRASIL: PROHIBEN A MERCEDES SOSA

RIO DE JANEIRO, 19 (EFE). — La cantante folklórica argentina Mercedes Sosa no podrá actuar en Brasil, informó hoy en Río de Janeiro la Policía Federal.

Mercedes Sosa debió responder a un interrogatorio policial en el Aeropuerto Internacional a su llegada desde Buenos Aires. La policía otorgó a la cantante un permiso para permanecer en Brasil quince días.

Un grupo de amigos, entre ellos, Chico Buarque de Holanda, el autor y cantor brasileño, contrató al abogado Osvaldo Mondonca, quien acompañó a Mercedes Sosa a responder al requerimiento policial.

Mercedes Sosa declaró que no había llegado a Brasil a cantar, sino a "tratar de olvidar la muerte de mi marido", ocurrida hace una semana en la Argentina.

"En Brasil tengo muchos y grandes amigos que me ayudarán a superar ese trance, como lo hicieron con el mal momento que pasé en el aeropuerto", declaró.

♦ ACUSADO DE PLAGIO

SANTIAGO, Chile, 19 (DPA). — El jefe de programas de Radio Fundación, de Valparaíso, acusó de plagio al cantautor Fernando Ubiergo, ganador del Festival de la Canción de Viña del Mar del presente año, con su canción "El tiempo en las Bastillas".

Según Orlando Walter Muñoz, de la emisora chilena, la canción es un plagio de una melodía francesa, cuya grabación fue hallada hace tres días en la Biblioteca del Instituto Cultural Chileno-Francés, en Valparaíso.

Ubiergo se encuentra actualmente en Venezuela, donde tuvo gran éxito en el programa "De Fiesta con Venevisión" y además fue contratado por la cinematografía venezolana Margot Benacerraf para su filme "Cien años de soledad", basada en la novela del escritor colombiano Gabriel García Márquez.

Como se sabe, el Festival de la Canción de Viña del Mar, que se lleva a cabo todos los años en la llamada Quinta Vergara al promediar el verano, es uno de los más importante de América latina.

REAPERTURA DE SALA TEATRAL

El próximo 31 de marzo volverá a estar en funcionamiento el teatro Empire con el éxito del 77 y 78, la obra "30 días de castidad", dirigida y escrita por Jorge Bellizzi. El rol protagónico es interpretado por Darío Vittori, secundado por Inés Moreno (que cubre el personaje antes interpretado por Alicia Bruzzo) y Claudio Corvalán. La obra fue un singular suceso de éxito en la provincia de Buenos Aires durante el pasado año. El suceso se repitió en la temporada de Mar del Plata, donde encabezó la lista de recaudaciones. Evidentemente la intención de Vittori como eje actoral, es brindar al público un juego de comedia picaresca.

El caso de "30 días de castidad" se avieno a la propuesta por tratarse de un armado teatral con tres singulares personajes que deben convivir en un departamento durante un lapso de vacaciones.

★ ESTRELLAS - Riobamba 280
Hoy, 21 y 23 horas:
JORGE PORCEL - DON PELELE
JUAN C. CALABRO - TRISTAN
MARIO SANCHEZ - PATRICIA
DAL - GUADALUPE en:
¡QUE AÑO FENOMENAL SE VIENE CON EL MUNDIAL!
Como invitada de honor
BLANQUITA AMARO
y Miguel Jordán, César Bertrand, Delfor Medina, Carmen Barbieri, Susana Quinteros, Isabel Coel, Graciela Butaro. (Proh. 18 años)

LLEGAN JUNTOS PINKY Y LAVIE: CUENTAN INCENDIO EN MAU MAU

"Pinky" y "Polo" Lavié están de nuevo en Buenos Aires. Arribaron juntos esta mañana, en un vuelo de Aerolíneas Argentinas procedentes de España, que arribó a Ezeiza poco después de las 10. Mientras colocaban el voluminoso equipaje en un automóvil que los aguardaba, ambos desmintieron que haya existido reconciliación alguna y que viajaron y regresaron juntos de España "por estrictas razones de trabajo". Pinky, sin dejar de sonreír y mirarlo con mucho afecto al "negro" Lavié, se esforzó por derivar la conversación con el redactor de CRONICA —único medio presente— hacia otros tópicos, como ser, el incendio del cabaret Mau-Mau, en Madrid, local donde ellos estaban trabajando. "Como ocurre siempre en estos casos —dijo el "negro"— la imprudencia de alguien que arrojó un pucho sobre las alfombras, motivó que, en pocos minutos, el sitio se transformase en un infierno. Las llamas no eran muchas, pero fueron suficientes como para destruir el decorado, que debió ser totalmente reemplazado".

"Además del fuego —agrega Pinky— hay que hablar de lo que hicieron los bomberos. Los pobres no tuvieron otro remedio que abrir a full las mangueras y los poderosos chorros de agua «desmantelaron» el local, terminaron de convertir Mau-Mau en una piscina".

Tratamos de retomar el tema del romance trunco y la reconciliación, pero el intento fue vano. Pinky se puso seria y nos habló de sus lesiones en el ojo derecho. Comentó que ya se sentía bastante bien "aunque todavía me molesta un poco, razón por la cual uso estos anteojos tan oscuros".

TEATROS

★ MUNICIPAL GRAL. SAN MARTIN. Corrientes 1530. 46-8611. Sala …caberta. Hoy a las 20 horas. …ción: CASAS DE VIUDOS, de …orge Bernard Shaw. Con: M. Li…ro, T. Pascali, O. Martinez y …eco. Dir.: H. Urquijo. Pl. $ 1.000.
MUNICIPAL ENRIQUE SANTOS DISCEPOLO. en La Manzana de las Luces. Perú 322. 46-9470. Hoy 21 hs. VOLPONE O EL ZORRO, de Ben Jonson. Dir.: Jorge Petraglia. Con: A. Castro, S. Corona, J. C. Gianuzzi y elenco. Loc. $ 500.
…n el Larreta. Cuba 2150. 46-9470. Hoy 21 hs. EL SI DE LAS NIÑAS, de Fernández de Moratín. Dir.: José M. Vilches. Con: José Canossa, …na M. Casó, Emilio Comte y elenco. Loc. $ 500.—
…n el Fernández Blanco. Suipacha 1422. 46-9470. Hoy 21 hs.: EL ROSAL DE LAS RUINAS, de Belisario Roldán. Escenog. y vest.: E. …erchundi. Dir.: Santángelo. Con: … Massi, A. Kaiser, V. Romay y elenco. Loc. $ 500.
★ ASTRAL. Corrientes 1630. 46-5707. Hoy 19.30 y 22 hs. Exclusivamente para reir: Guillermo Bredeston y Nora Cárpena en:
SE VENDE DESOCUPADA
con María Noel, Pablo Codevilla y gran elenco. Inc. men. 14 años.
★ ATENEO. Paraguay 918. Hoy a las 21 hs.:
QUIEN INVENTO LOS FERIADOS de C. Lozano Dana. Con I. Láinez, … Marinelli, T. Estefani y E. Massari. Dir.: W. Ferrán.
★ AVENIDA. Avda. de Mayo 1222. …-2296. Miércoles 22 estreno de NATI MISTRAL en
LA MALQUERIDA
de Jacinto Benavente. Con Carlos Estrada y gran elenco.
★ BLANCA PODESTA. Corrientes …238. 35-2592. Hoy 18.30 y 21 hs.: ANA MARIA CAMPOY y JOSE CIBRIAN en:
PIEL DE JUDAS
con Erika Wallner. P|m|14.
★ COMICO. Corrientes 1280. 35-2108. Hoy a las 21 y 23 hs.:
¡QUE PIERNAS PARA EL MUNDIAL!
Gran revista de actualidad, con ALFREDO BARBIERI, ADRIANA PARETS, VICENTE RUBINO, TINI ARAUJO, GISEL DUCAL, ARGENTINA TRIO Y 40 PIERNAS más para el 78. Martes a viernes 21 y 23 hs. Sábados, 21, 23 y 1.15 hs. Domingos, 21 y 23 hs.
★ COSMOPOLITA. Bmé. Mitre 1250. …-4181. La revista más sexy del momento:
LAS PAUTAS DEL EROTISMO
con las más bellas mujeres. Cont. de 13.30 a 20.30 hs. P.m.18a. Pl. con consumic. $ 1.000.
★ DEL GLOBO. M. T. de Alvear 1155. 41-8351. Hoy a las 19 hs.:
LA ZARZUELA SE VISTE DE GALA
Con los más importantes artistas líricos argentinos: María Otaño, Nora Cancellar y Javier Moreno.
★ FLORIDA. Florida 165 (Galería Güemes). 30-5300. Presenta su nueva revista:
STRIP TEASE ... Y ALGO MAS
Hoy revista, atracciones, comicidad. Lunes a jueves: 13 a 21 hs. Viernes: 13 a 23 hs. Sábado: 18 a 1.30 hs. Domingo desc. P|m|18.
★ LICEO. Rivadavia y Paraná. 38-… Hoy a las 18 y 21.30 hs. Directamente de España.
MANUELA VARGAS
y su compañía. Quince cantaores y bailaores. Solo cuatro semanas.
★ MAIPO. Esmeralda 419. 392-1882. Hoy a las 21 y 23 hs.:
POR SIEMPRE MAIPO
NORMA PONS, JAVIER PORTALES, NAANIN TIMOYKO, ADOLFO GARCIA GRAU, M. SAPAG, A. IRIZAR, R. PUENTE, ADRIANA QUEVEDO, SELVA MAYA, MONICA BRANDO, JUAN VERDAGUER. Dir.: GERARDO SOFOVICH. P|m|18.
★ NAC. CERVANTES. Libertad 815. 45-4924. Hoy 19 hs. LA IMPORTANCIA DE LLAMARSE ERNESTO, de Oscar Wilde. Con Elsa Berenguer, Leonor Manso, Mirta Busnelli y elenco. Escenog. y vest.: M. Hlousek. Dir.: Rodolfo Graziano. Pl. $ 800.
★ ODEON. Esmeralda 367. 45-3635. Hoy a las 21.30 hs.:
COCKTAIL PARA TRES
Con Jorge Luz, Amelita Baltar y Karen Malis. Localid. desde $ 500. Miérc., Juev. y Dgos. 21.30 horas. Viernes y sábados 21 y 23 hs.
★ OLIMPIA. Sarmiento 777. 40-2678. Espec. Olimpia y Grupo de Repertorio presentan: A las 19 hs.:
SOLO [illegible]
(Harold y Maude) de Colin Higgins. Con H. Crilla, N. Promo y elenco. Dir.: R. Alezzo.
A las 22 hs.:
BUTLEY
de Simón Gray. Con: O. Cruz, N. Díaz, M. Cignacco y elenco. Dir.: A. Alezzo. P|m|14.
★ PAYRO. San Martín 766. 32-3022. Hoy 20 hs. EL GALLO AZUL, de Roberto Perinelli. Dir.: Carlos Catalano. Hoy 21.30 hs. VECINDADES, de Máximo Soto. Dir.: Laura Yusem.
PAYRO. Sala 2. Suipacha 327. - Hoy 19 hs. UBU REY, de Alfred Jarry. Dir.: Roberto Villanueva. - Hoy 21.30 hs. Ultimo recital de ALFREDO ALCON.
★ PETIT TABARIS INTERNACIONAL. Corrientes 827. 392-6604. — Presenta: la revista de Paco Parra
PORNOMANIA
con Rommy Ray, Juancito Díaz, Alicia Randal, Carlos Romero (Romerito), Roberto Rey, Topín (Mago). El conjunto folklórico Los Nombradores y Las Bellezas de Petit Tabaris (P.m.18.a.).
★ REGINA. Santa Fe 1235. 41-5700. Hoy a las 18 y 21.45 hs.:
ENCANTADA DE CONOCERLO
de Oscar Viale, con China Zorrilla, Ana María Picchio, Carlos Moreno y Federico Wolff. Esc.: S. Benavente. Dir.: Carlos Gandolfo.
★ TANGO BAR. — Corrientes 919. Cont. de 11 a 23 hs. Show en vivo sexy y realista. "Varieté Picaresco". Exclusivamente para adultos. Con las mejores modelos en naturales Strip Teases. P|M|18.

CINES

★ A. B. C. Esmeralda 506; 392-9306. Cont. de 10 a 3 de la madrug. Vier. y sáb. Trasn. en escena show en vivo: "Argentinas baloneras campeonas por lo ligeras", con el cómico Pipo. En pantalla: "Ultraje a la inocencia". P|m|18|añ.
★ ADAN. Corrientes 939. 392-6115. A las 13, 15.20, 17.50, 20.30 y 23 hs.: de Franco Zeffirelli
JESUS DE NAZARETH
con R. Powell, A. Bancroft, V. Cortese, J. Mason, P. Ustinov y F. Rey. Dur.: 140' A las 15.10, 17.40, 20.10 y 22.50.: Varied. - Sáb. Tras. 1.15 h.
★ ALFA. Lavalle 842. 392-1114. - Refrig. A las 12.45, 14.50, 16.55, 19, 21.5 y 23.10 hs. Terence Hill y Bud Spencer en:
DOS SUPER POLICIAS FUERA DE ORDEN
S|R. Dirigida por E. B. Clucher.
★ ALFIL. Corrientes 1753. 40-7575. Refrig. A las 13.45, 13.45, 18.5, 20.25 y 22.45 hs. terror y suspenso en:
LOS SOBREVIVIENTES DE LA TIERRA
P|M|18. Con Jackie Cooper y Alex Cord. 15.20, 17.40, 20 y 22.25 hs. Notic. Jueves: "Padre padrone".
★ AMBASSADOR. Lav. 777. 392-9700. Refrig.: A las 13, 15, 17, 19, 21 y 23.10 hs.:
CUENTOS PARA DESPUES DE CENAR
(P|m|18), con B. Bouchet, J. Dorelli, J. Dorell, U. Andress; 14.40, 16.40, 18.40, 20.40 y 22.45: Not. Sáb. Trasn.
★ AMERICA. Callao 1057. A las 14, 16.15, 18.30, 20.55 y 23.15 hs.:
AMANTES
P.m.18. Con: Isabelle Hupert e Ives Beneyton. Dir.: Claude Goreta. 13.40, 15.50, 18.5, 20.30 y 22.50 hs.: Not. Arg. Sáb. trasn. 1.10 hs.
★ ARIZONA. Lavalle 727. 392-0067. Cont. 15.20, 19.10 y 23 hs.:
ME IMPORTA UN RABANO
13.20, 17.10 y 21 hs.: Un elefante con una trompa enorme; 15.5, 18.55 y 22.45 hs.: Not. P|m|18. Sáb. trasn.
★ ARTE. Diag. Norte 1156. 35-7934. Cont. 15, 17.15, 19.30, 21.30 y 23.30 hs.: "El cordero enardecido" (P|18), c|J. L. Trintignant y R. Schneider.
★ ATENEO. Paraguay 918. 32-2966. A las 14, 15.30, 17, 18.30 hs. MARIA DE ORO Y EL PERRITO AZUL. Dibujos animados en castellano.
★ ATLAS. Lavalle 869; 392-1936. A las 13, 15.30, 18, 20.30 y 23 hs. de Ives Robert:
TODOS IREMOS AL PARAISO
P|m|18. c. J. Rochefort y C. Brasseur; 15.10, 17.40, 20.10 y 22.40 hs.: Notic. Sáb. Trasn. 1.15 hs.
★ AVENIDA. Av|d|Mayo 675. 33-6364. Cont.: 14.35, 18, 20.30 hs. El bucanero escarlata. 13, 16.15, 19.40, 22.20 hs. Cuando el destino nos alcance. P|M|14.
★ BIARRITZ. Suipacha 482. 392-4354. A las 13, 15.20, 17.45, 20.25 y 23 hs. Roger Moore en
LA ESPIA QUE ME AMO
(P|14|a) 15.5, 17.30, 20.5 y 22.45 hs. Not. Sáb. Trasnoche.
★ BROADWAY. Ctes. 1155. 35-1145. Refrig.: 12.40, 14.40, 16.40, 18.50, 21 y 23.15 hs.: de Claude Goretta:
AMANTES
P.m.18. Con Isabelle Huperty e Yves Beneyton. 14.20, 16.30, 19.30, 20.40 y 22.55 hs.: Notic. Sáb. trasn. 1.20 h.
★ CALLAO. Callao 27. 40-1800. - A las 14.30, 16.40, 18.50, 21 y 23.10:
VENGA ESTA NOCHE A DORMIR EN CASA
con Ugo Tognazzi y Ornella Mutti. P|m|18. A las 16.20, 18.30, 20.40 y 22.50 hs.: Not. Arg. Sáb. Trasn. 1 h. Refrigeración.
★ CAPITOL. Sta. Fe 1848. 44-2370. - Refrig. 15.15, 17.50, 20.25 y 23 hs.:
LA CRUZ DE HIERRO
(P|m|18), con James Coburn, Senta Berger y James Mason; 14.50, 17.25, 20, 22.35 hs.: Notic. Sáb. Trasnoche.
★ CERVANTES. Belg. 1820. 38-2600. Cont. 15, 19 y 23 hs.: La otra vida de Audrey Rose; 17 y 21 hs.: La Pantera rosa ataca de nuevo; 14.30 hs.: Varied. P|m|18|añ.
★ CINEMA UNO. Suip. 400. 392-1112. Refrig. 13.10, 15, 17, 19, 21 y 23.15. Woody Allen en:
DOS EXTRAÑOS AMANTES
(Annie Hall). P|m|18. Con Diane Keaton. Dir.: W. Allen. 14.45, 16.45, 18.45, 20.40 y 22.50. Not. Arg. Sáb. trasnoche.
★ CINEMATECA. (Teatro SHA). - Sarmiento 2255. Hoy a las 15, 17, 19, 21 y 23 hs. "Espantapájaros", con Al Pacino. P|M|18.
★ CONCORDE. Lavalle 929. 35-1850. A las 13, 15.25, 17.55, 20.25 y 22.55.
TERROR EN LA MONTAÑA RUSA
con G. Segal, R. Widmark, H. Fonda, T. Bottoms y S. Strasberg. P|14. Dur. 120 min. 15.5, 17.35, 20.5, y 22.35 hs.: Notic. Sáb. Trasn. 1.15 h.
★ COSMOS 70. Ctes. 2046. 48-6862. A las 14, 16.15, 18.30, 20.45 y 23 hs.
SOLO PARA ELEFANTE CON ORQUESTA
Con el famoso circo de tres pistas de Moscú. S|R.
★ ELECTRIC. Lavalle 836. 392-1846. Cont. dde las 13 hs.: EL CLAN DEL TERROR; UN HOMBRE PARA RESPETAR. P|m|14. Sáb. trasn.
★ EMPIRE. H. Yrigoyen 1934. 47-8770. Cont. 15.55, 19.30 y 23.5: Noche de circo; 14, 17.35 y 21.10 hs.: Edipo Rey. P|m|18.
★ GAUMONT. Rivad. 1635. 40-3050. A las 14.35, 17.15, 20 y 22.50 hs. la obra cumbre de Walt Disney:
FANTASIA
con L. Stokowsky y la Orq. Sinfónica de Filadelfia; 14.10, 16.50, 19.35 y 22.20 hs.: Not. Arg. S|R.
★ G. MITRE. B. Mitre 1282; 38-5430. Cont. 14.30, 18.50 y 22.50 hs. Taxi Driver; 16.50 y 20.50 hs. Shampoo. P|m|18.
★ GRAN REX. Ctes. 857. 392-8000. A las 12.40, 15.5, 17.40, 20.20 y 23 hs. James Coburn, James Mason, Senta Berger y M. Schell en:
LA CRUZ DE HIERRO
(P|m|18). Dir.: Sam Peckinpah. - 12.30, 14.45, 17.20, 20 y 22.40 hs.: Not. Arg. Sáb. Trasn.

GUIA DE TEATROS Y CINES

★ G. VICTORIA. Av. de Mayo 862. 34-1493. Continuado de 8 a 3 horas Mi novia el...; Los doctores las prefieren desnudas; Los neuróticos. (P|m|18). Platea $ 300.
★ GRAND SPLENDID. Sta. Fe 1860. A las 15.10, 17.50, 20.30, 23.10 y Sáb. Trasn. 1.15 h.:
LA AMENAZA
(P|m|18), con Yves Montand y Marie Dubois. Dir.: Alain Corneau; 14.40, 17.20, 20 y 22.40 hs. Notic.
★ IDEAL. Suipacha 378. 35-2390. - Refrig. A las 14.25, 16.35, 18.50, 21.5, 23.20 y Sáb. Trasn. 1.20 h.:
LOS SOBREVIVIENTES DE LA TIERRA
(P|m|18), con Jackie Cooper y Alex Cord; a las 14, 16.10, 18.25, 20.40 y 22.55 hs.: Notic. Próx.: Padre Padrone.
★ IGUAZU. Lavalle 940: 392-4431. A las 13, 15, 17, 19, 21.5 y 23.10 hs.: Anthony Andrews y Susan Payer en:
LAS ADOLESCENTES
P.m.18. 14.35, 16.35, 18.35, 20.40 y 22.45 hs: Notic. Sáb. trasn.: 1.30 h.
★ LARA. Av. de Mayo 1221. 38-0900. Cont. 13, 17 y 20.50 hs.: ¿Sabes quien viene a cenar?; 14.45, 18.40 y 22.30 hs.: ABISMO (P|m|18), c|R. Shaw; 16.50 y 20.40 hs.: Notic.
★ LEOPOLDO LUGONES. Corrientes 1500. A las 15, 17, 19, 21 y 23 hs.: "La historia de Adela H". P|14. Dir.: Francois Truffaut. Pl. $ 500. Refrig.
★ LIBERTADOR. Ctes. 1234. 46-7443. A las 13.35, 15.30, 17.25, 19.20, 21.15 y 23.15 hs. de Marty Feldman:
LA MAS LOCA AVENTURA DE BEAU GESTE
(P|m|14). con Ann Margret y Michael York; 13.20, 15.15, 17.10, 19.5, 21 y 23 hs.: Varied. Sáb. trasn. 1.15 hs.
★ LOIRE. Corrientes 1524. 40-1900. A las 13.10, 15.5, 17.5, 19.10, 21.15 y 23.20 hs.:
UN DIA MUY PARTICULAR
(P|m|18), con Sophia Loren y M. Mastroianni; 14.50, 16.50, 18.55, 21 y 23 hs.: Var. Sáb. Trasn. 1.15 h.
★ LORANGE. Ctes. 1372. 45-7380. Refriger. A las 13.10, 15.30, 18, 20.30 y 23 hs.: Liza Minnelli en:
CABARET
P|18|a. Con M. York, J. Grey y M. Berenson. 15.15, 17.45, 20.15 y 22.45 hs. Varied. Sáb. Trasn. 1.15 hs.
★ LORCA. Corrientes 1428. 40-5017. A las 13.30, 15.5, 17.10, 19.15, 21.20 y 2.15 hs.:
EL DESENCANTO
con F. Blane y M. Panero; 15.40, 18.45, 20.50, 22.45 hs.: Not. Refrig.
★ LORENA. Corrientes 1551. 46-7501. A las 13, 15.20, 17.50, 20.20 y 22.55 hs.: de Franco Zeffirelli:
JESUS DE NAZARETH
S|R., con Robert Powell, Olivia Hussey y Anne Bancroft. 15.10, 17.40, 20.10 y 22.40 hs.: Notic. Sáb. Trasn. 1.20 hs. LA CANCION ES LA MISMA con Led Zeppelin.
★ LOS ANGELES. Corrientes 1770. 40-3742. Primera sala del mundo consagrada a
WALT DISNEY
A las 14.10, 16.10, 18.10, 20.10 y 22.10 hs.: estreno:
EL PEQUEÑO FUGITIVO
con James Garner y Vera Miles. color. Próx.: La isladel fin del mundo.
★ LOSUAR. Corrientes 1743. 40-4100. Refrig. A las 13.20, 15.35, 18.5, 20.35 y 22.5 hs. un milagro de la imaginación:
STAR WARS
LA GUERRA DE LAS GALAXIAS
S|R. Con Alec Guiness, Peter Cushing y Mark Hamill: 15.20, 17.45, 20.15 y 22.45: Variedades.
★ LUXOR. Lavalle 669. 392-1893. - A las 13, 15.15, 17.45, 20.25 y 23 hs. de Franco Zeffirelli:
JESUS DE NAZARETH
S|R. con Robert Powell, Olivia Hussey y Mason; A las 17.30, 20.5 y 22.40 hs. Varied. Sáb. Trasn. 1.30 hs. Loc. en vta. 3 días de anticip.
★ METRO. Cerrito 570. 35-4219. A las 14.29, 16.33, 18.49, 21.15 y 23.17:
LA MAS LOCA AVENTURA DE BEAU GESTE
(P|m|14), con Marty Feldman, Ann Feldman, Ann Margret y Michael York: 14, 16, 18.18, 20.39 y 22.53 hs. Variedades. Sáb. Trasn. 1.10 h.
★ METROPOLITAN. Corrientes 1343. 40-0164. Refrig. A las 14.10, 15.50, 17.40, 19.30, 21.30, 23.20 y Sáb. Tras. 1.15 hs.:
FESTIVAL POP HOLANDA
(P|m|18) (Stamping Ground): Santana, Jefferson Airplane, Pink Floyd, Soft Machine y otros (sonido ambiental estéreo): 13.60, 15.30, 17.20, 19.10, 21 y 23 hs.: Notic.
★ MONUMENTAL. Lavalle 780. - 392-4815. A las 13.14.50, 16.40, 18.50, 21 y 23.10 hs. Charles Bronson en:
OPERACION TELEFON
(P|m|18): 18.35, 20.45 y 22.55 hs. Notic. Sáb. Trasn. 1.15 h.
★ MULTICINE. (5 microcines). - Corrientes 754, Lavalle 750. 92-4478. Cont. de 8 de la mañ. a 1 de la madrug. Sáb. Trasn. 1.15 h. SALA UNO: (P|18): La inocencia de Romy; Si la tocan explota. SALA DOS: (P|16): Indecisión de mujer; Hagamos el amor. SALA TRES: (P|18): La orgía; Superdecamerón Nº 3. - SALA CUATRO: (P|18): La casa de Madame Lulú; Deliciosamente amoral. SALA CINCO: El mundo está loco, loco, loco; La más grande historia jamás contada.
★ NORMANDIE. Lav. 861. 392-1000. A las 13, 15, 17, 19, 21 y 23.10 hs.
EL FANTASTICO MUNDO DE LA MARIA MONTIEL
S|r. Con Rodolfo Bebán, Raúl Lavié, Leonor Benedetto. Dir.: Zuhair Jury. 14.40, 16.40, 18.40, 20.40 y 22.45 hs. Not. Arg. Sáb. trasn. 1.15.
★ OCEAN. Lavalle 739. 392-1515. A las 13, 14.50, 16.40, 18.50, 21 y 23.10 hs. de Dino Risi:
VENGA ESTA NOCHE A DORMIR A CASA
con Ugo Tognazzi y Ornella Muti. P|m|18. A las 18.35, 20.45 y 22.55 hs.: Not. Arg. Sáb. Trasn. 1.15 hs.
★ OPERA. Corrientes 860. 45-1335. A las 14.40, 17, 19.45 y 22.30 Notic. A las 12.45, 14.50, 17.30, 20.15, 23 y Sáb. Trasn. 1.15 h.
LA AMENAZA
con Ives Montand, Marie Dubois y Carole Laure. P|m|18. Lunes 10 y martes 11 de abril a las 20.30 y 22.45 hs. el mayor acontecimiento musical del año:
BURT BACHARACH
con su orquesta de 50 profesores. Loc. en venta dde. $ 2.500. Bolet. de 10 a 23 hs.
★ PARAMOUNT. Lav. 845. 392-5000. A las 13, 15.10, 17.10, 19.10, 21.10 y 23.15 hs.
UN DISPARO EN LA SOMBRA
S|r. Con Peter Sellers y Elke Sommer. 14.40, 16.50, 18.50, 20.50 y 22.50 hs. Notic.
★ PARIS. Lavalle 780. 392-2016. Cont. 13, 15, 17, 19, 21 y 23 hs. Not. 13.20, 15.20, 17.20, 19.20, 21.20 y 23.20 hs. Silvia Kristel en: UNA ESPOSA INFIEL. P|m|18. Sáb. tras 1.30 hs.
★ PLAZA. Corrientes 928. [illegible]. A las 13.45, 16, 18.30, 20.40 y 22.5 hs. Peter Sellers en:
LA FIESTA INOLVIDABLE
S|R: 13.30, 15.35, 17.55, 20.20 y 22.45 hs. Notic.
★ PREMIER. Corrtes. 1565. 46-2113. A las 13.5, 15, 16.35, 19, 21.5 y 23.10 hs.:
DOS EXTRAÑOS AMANTES
P|m|18 c/Woody Allen y D. Keaton. 14.40, 16.35, 18.35, 20.40 y 22.45 hs. Notic. Sáb. Trasn. 1.20 h.
★ REAL. Esmeralda 425. 392-3600. Cont. 13.35, 15.10, 17.10, 19, 20.50 y 22.35 hs. NUEVO FESTIVAL DE BUGS BUNNY. S|r. En castellano. 13.20, 14.50, 16.40, 18.40, 20.30 y 22.20 hs. Notic.
★ ROSE MARIE. Ctes. 780. 45-4448. Cont. 13.45, 17, 20.15 y 23.20 hs.: VIL SEDUCTOR; 12.15, 15.20, 18.35 y 21.50 hs.: Sexo a la siciliana. P|m|18|añ.
★ ROYAL. Corrientes 831. 392-8500. A las 13, 15.20, 17.45, 20.20 y 22.55 hs.: NACE UNA ESTRELLA. P|18. con Barbra Streisand. Sáb. Trasn.
★ SANTA FE 1. S. Fe 1917. 44-8000. A las 13, 15.15, 17.45, 20.25 y 22.55 hs. de Franco Zeffirelli:
JESUS DE NAZARETH
con R. Powell y A. Bancroft. S|R. 20.5 y 22.40 hs. Varied. Sáb. Trasn. 1.20 horas.
★ SANTA FE 2. S. Fe 1917. 44-8900. A las 14.30, 16.40, 19, 21.15 y 23.20:
OPERACION "TELEFON"
con Charles Bronson y Lee Remick. P|m|14. A las 14.10, 16.20, 18.40, 20.55 y 23 hs.: Varied. Sáb. Trasn.
★ SARMIENTO. Lav. 852. 392-3328. A las 12.50, 14.50, 16.50, 19, 21.5 y 23.15 hs.:
EL MAS GRANDE
P|m|14. (La vida de Cassius Clay). Dir.: Tom Gries. 14.30, 16.30, 18.35, 20.45 y 22.50 hs.: Not. Arg. Sáb. Trasn. 1.15 hs.
★ S. LAVALLE. Lav. 921. 35-0235. Cont. 13.45, 17.30, 21.20 hs.: La mujer del domingo, c|J. Bisset; 15.30, 19.20, 23.5 hs.: LA BETIA, c|Nino Manfredi. (P|m|18).
★ STUDIO. Santa Fe 2341. 821-5845. A las 14.50, 16.55, 19, 21.05, 23.10 hs. de Jan Kadar:
MEMORIAS DE MI JUVENTUD
P|M|18. 14.30, 16.35, 18.40, 20.45 y 22.50 hs. Not. Sáb. Trasn. 1 hora "Un fantasma en el paraíso".
★ SUIPACHA. Suip. 442. 392-1195. Cont. P|m|18. A las 13.15, 15.35, 17.55, 20.15 y 22.35 hs.: Not.; 13.35, 15.55, 18.15, 20.35 y 22.55 hs.: LA OTRA VIDA DE AUDREY ROSE. c. M. Mason e A. Hopkins. Sáb. trasnoche.
★ TROCADERO. Lav. 880. 392-1456. A las 14, 16.50, 19.45, 22.40 hs., de Stanley Kubrick:
2001: ODISEA DEL ESPACIO
S|R. 13.30, 16.30, 19.30, 22.20 hs.: Notc. Sáb. Trasn.

ALMAGRO

★ BIOGRAFO UNO. Corr'tes 4036. Cont. 15.15 y 17 hs. Los sobrevivientes de la Tierra; 18.50, 20.35 y 22.30 hs. El hombre de los ojos de hielo.
★ PALACIO DEL CINE. Rivadavia 3636. 812-4818. Cont. 14.40, 18.35 y 22.30 hs.: El más grande; 16.20 y 20.30 hs.: Atrapame si puedes. A las 14.15, 18 y 23 hs.: Not. P|m|14.
★ ROCA. Rivadavia 3785. 812-1517. Cont. Refrig. 15.15, 19, 22.50 hs.: Not. 15.30, 18.15 y 23.6 hs.: Los sobrevivientes de la Tierra: 17.20 y 21.10 hs.: El hombre de los ojos de hielo. P|m|18|añ.

BELGRANO

★ BELGRANO. Cab. 2156. 78-3401. Cont. 16, 19.35 y 23.10 hs.: El más grande; 14.20, 17.40 y 21.20 hs.: Flor de cáctus. P|m|14. Sáb. trasn.
★ CABILDO. Cabildo 2247. 73-3352. Cont. 16.15, 19.35, 23 hs.: Cuentos para después de cenar; 14.40, 17.50, 21.10 hs.: El gran jefe (P|m|18).
★ FANTASY. Cabildo 683. 771-0606. 2ª sala consagrada a WALT DISNEY. 14, 15.35, 17.25, 19.15 y 21 hs.: EL PEQUEÑO FUGITIVO, sin restr. Hoy 23 hs. c|n Gene Wilder: El hermano más listo de Sherlock Holmes. Sáb. trasn. 0.50 hs.
★ G. PAZ. Cabildo 2702. 781-1412. Cont. 15.10, 17.60, 20.30 y 22.50 hs. La cruz de hierro, con J. Coburn. 14.40, 17.20, 20 y 22.20 hs. Notic. P|m|18. Sáb. Trasn.
★ G. SAVOY. Cab. 2830. 781-4500. Cont. 16.15, 19.20 y 23.25 hs.: La loca aventura de Beau Geste; 14.20, 17.45 y 21.20 hs.: Aeropuerto 1977; 19.40 y 23.15 hs.: Notic. P|m|14|a. Sáb. Trasn.
★ LIDO. Cabildo 2241. 781-2990. Cont. desde 14.30 hs.: New York, New York. c|Liza Minelli; La amante del gangster. P|m|18.
★ MIGNON. Juram'to 2432. 73-5899. Cont. 14.20, 16.35, 18.50, 21 y 23.10 hs.: Negro y blanco en color; 16, 18.15, 20.30 y 22.40 hs.: Varied. P|m|18|añ. Sáb. Trasn.

BOEDO

★ CUYO. Boedo 856. 97-4975. Cont. 14.15, 18.30 y 22.50 hs.: La cruz de hierro; 16.25 y 20.40 hs.: Me importa un rábano. P|m|18|añ. Sábado trasnoche.
★ G. S. JUAN. S. Juan 3240. 97-4293. Tarde: El festival de Carlitos Chaplin; Laurel y Hardy; Los Tres Chiflados van a la Luna. Noche: Mujeres desesperadas; La inocencia de Romy; Si la tocan explota. P|M|18.
★ LOS ANDES. Boedo 777. 97-4233. Cont. 16, 19.20 y 22.50 hs.: El tío disparate; 14.15, 17.30 y 21 hs.: Dos locos en el aire. S|R.
★ NAT. PALACE. San Juan 2061. 941-1723. Cont. 16.15, 19.45 y 23.10 hs.: La más loca aventura de Beau Geste; 14.20, 17.50 y 21.20 hs.: Aeropuerto 1977. P|m|14. Sáb. trasnoche 1 h.
★ N. SELECT. San Juan 2366. - 941-5000. Cont. 14.30, 17.50 y 21.10 hs.: Operación Dominó; 16.5, 19.25 y 22.40 hs.: Una esposa infiel; 17.40 y 21 hs.: Notic. P|m|18.

COLEGIALES

★ ARGOS. F. Lacroze 3455. 54-6678. Cont. 16.15, 19.45 y 23.10 hs.: Los sobrevivientes de la Tierra; 14.30, 18 y 21.30 hs.: El hombre de los ojos de hielo; 16.5, 19.35 y 23.5 hs.: Not. P|m|18.
★ ATALAYA. Córd. 4638. 773-0760. Cont. 16.20, 19.30 y 21.10 hs.: Nos encontraremos en el infierno; 14.40, 17.55 y 21.10 hs.: Búfalo Bill y los indios. S|R. Sáb. Trasn. Laberinto.
★ RIALTO. Córdoba 4987. 86-9764. Cont. S|R. 16, 19.20 y 22.30 hs.: El tío disparate: 14.30, 17.30, 20.50 hs.: No hay que aflojarle a la vida.

FLORES

★ AUD. SAN ROBERTO. Bolivia 667. 612-0064. Cont. 16 y 19.15 hs. 5 Locos en España; 17.45 y 20.30 hs. Tentáculos. Pl. $ 300.
★ COLISEO. Bonorino 36. 631-6181. Cont. P|m|18. 16.15, 19.40 y 23.10 hs.: Las adolescentes; 14.30, 17.40 y 21.10 hs.: Los gangsters.
★ CONTINENTAL. Carabobo 935. 631-3218. Cont. La guerra de las galaxias; Dos misioneros rebeldes; Trinity y Bambino contra los piratas. S|R. Sáb. trasn.: Carole.
★ FENIX. Rivadavia 7902. 612-8858. Cont. 16.10, 19.5, 2 hs.: Contacto con el Cosmos; 15.55, 19.20, 22.45 hs.: Not.; 14.20, 17.45, 21.10 hs.: Un asesinato es un asesinato. (P|14).
★ FLORES. Rivad. 6861. 631-3701. Cont. 15.40, 19.20, 23.10 hs.: El más grande; 13.55, 17.20, 21.10 hs.: Jasón y los argonautas. P|m|14. Sáb. trasn.: Venga esta noche a dormir a casa.
★ G. PRIX. Gaona 3200. 59-2551. - Cont.: 15.40, 19.30, 23.20 hs. La más loca aventura de Beau Geste. 11.90, 21.15: Aeropuerto 1977 (P|14).
★ G. RIVADAVIA. Riv. 8636. 69-1254. Cont. desde 14.30 hs.: La última nieve de primavera; Dulce prisionera. S|R.
★ L. DE VEGA. L. de Vega 1741. 567-4343. Cont. (P|18) 14.45, 18.40, 22.30 hs.: Las adolescentes; 16.35, 20.30 hs.: Los gangsters, con Alain Delon.
★ MORENO. Rivad. 5650. 30-4308. - Cont. 14.15, 1815, 22.30 hs.: La otra vida de Audrey Rose; 16.15, 20.15 hs.: Poder que mata (P|m|18).
★ PUEYRREDON. Rivadavia 6881. 612-0333. Refrig. Cont.: 14.40, 18.25, hs.: Not. y Los sobrevivientes de la Tierra; 16.45, 20.35 hs.: El hombre de los ojos de hielo. (P|m|18).
★ R. INDARTE. Rivera Indarte 44. 612-5500. Cont. 14.50, 18.40 y 22.50 hs. La cruz de hierro: 16.55 y 20.50 hs. Me importa un rábano. P|m|18.
★ SAN JOSE. Rivadavia 7350. - 611-5089. Cont. desde 13.30 hs.: El tío disparte: Dos locos en el aire. S|R.
★ S. MARTIN. Riv 7060. 612-5416. Cont. desde 13.30 hs.: El que rompe paga; El [illegible] negro. S|R.

LINIERS

★ G. LINIERS. G. Paz 41. 652-7200. Cont. 13.40, 17.20, 21 hs.: Carnaval de las águilas; 15.3, 19.10, 22.50: Operación telefón (P|14).
★ M. FIERRO. G. Paz 47. 653-2900. Cont. 14, 17.25, 20.50 hs.: Los gangsters; 15.50, 19.15, 22.40 hs.: Las adolescentes (P|m|18).
★ ODEON. Montiel 100. 641-7679. - Cont. 15.50, 19.15, 22.45 hs.: Una esposa infiel; 14, 17.25, 20.50 hs.: Operación dominó (P|m|18).

MATADEROS

★ ALBERDI. Juan B. Alberdi 6169. Cont. 14.5, 18.45, 22.50 hs.: Una esposa infiel, c|S. Kristel; 16.25, 20.30 hs.: Pánico en el puente. (P|m|18).
★ BUENOS AIRES. Av. del Trabajo 5427. 68-2585. Cont. 14.30, 18.30, 22.30 hs.: La espía que me amó; 16.40, 20.40 hs.: Un tren al infierno (P|m|14).
★ EL PLATA. J. B. Alberdi 5731. - Cont. 14.30, 18.30, 22.40 hs.: La otra vida de Audrey Rose; 16.20, 20.30 hs.: Gator, el implacable (P|m|18).
★ G. LUGANO. Murguiondo 4062. - 601-3457. Cont. 15, 19, 22.30 hs.: El tío disparate; 17, 20.40 hs.: Dos locos en el aire. S|R.
★ JORGE NEWBERY. (Barrio G. Savio) (Ex Lugano I y II). Cont. desde 14.30 hs.: La última nieve de primavera; Dulce prisionera.

ONCE

★ LORIA. Rivadavia 2856. 87-1496. Cont. 14.30, 18.40 y 23 hs.: Una esposa infiel; 16.15, 20.35 hs.: Pánico en el puente (P|m|16).
★ MAJESTIC. Av. Pueyrredón 130. Cont. 15.55, 19.00, 23.30 hs.: Cuentos para después de cenar; 14, 17.45, 21.20 hs.: El gran jefe. (P|m|18). - Sáb. Trasn.: Cuentos para...

PALERMO

★ GRAN NORTE. Santa Fe 730. 72-8408. Cont. 15.35, 19.15, 23 hs.: Venga esta noche a dormir a casa; 14, 17.25, 21.5 hs.: Cannonball; 19, 22.45 hs.: Not. (P|m|18).
★ ROSEDAL. Serrano 2434. 774-3101. Cont. 14.40, 18.50, 22.50 hs.: El más grande; 16.40, 20.50 hs.: Jasón y los argonautas (P|m|14).

PARQUE PATRICIOS

★ RIVAS. La Rioja 2054. 91-1841. Cont. desde 14.30 hs.: Un puente demasiado lejos; La pantera rosa ataca de nuevo.

SUR

★ DANTE. A. Brown 1215. 21-6184. Cont. desde 14.30 hs.: Rocky; Contracomplot. S|R.

VILLA DEVOTO

★ ACONCAGUA. Av. Mosconi 3290. 581-5208. Cont. desde 14.30 hs.: Terremoto; Fuga en el siglo 23. S|R.
★ EUROCINE. N. York 3300. 50-1443. Cont. desde 14.30 hs.: Contacto con el Cosmos; Asesinato de un presidente norteamericano. (P|14).
★ PARQUE. Cuenca 3250. 50-1448. - Cont. desde 14.30 hs.: La última nieve de primavera; Dulce prisionera. S|R.

VILLA URQUIZA

★ EDEN. Bauness 2306. 51-2125. - Cont. desde 14.30 hs.: Los tigres no lloran; Y la lluvia borra toda huella. (P|m|14).
★ 25 DE MAYO. Triunvirato 4428. Cont. 14.15, 18.0, 22.40 hs.: La cruz de hierro; 16.0, 20.40 hs.: Me importa un rábano (P|m|18).

GRAN BUENOS AIRES

★ AVELLANEDA. Colonial: El gitano; Por mi derecho; Las pícaras aventuras de Drácula.
—Gral. Roca: Catástrofe; La fuga; Aves de rapiña.
★ BELLA VISTA - Gran Pacífico: La otra vida de Audrey Rose; Tres horas de amor.
★ BERNAL. Monumental: El tío disparate; Dos locos en el aire.
★ BOULOGNE. - General Belgrano: La cuenta está saldada; Keoma.
—Super: Cuentos para después de cenar; El gran jefe.
★ CASEROS - General Urquiza: La guera de las galaxias; El expreso de Chicago.
—Paramount: El gran jefe; Cuentos para después de cenar.
★ CIUDADELA - Nuevo Ciudadela: Romance en la cama; La orgía; Divina criatura; Hagamos el amor en serio.
★ EL PALOMAR - Helios: Solo para elefante con orquesta; 5 osos locos y un payaso.
★ HAEDO. - Gran Rex: Abismo; No robarás a menos que sea necesario.
★ HURLINGHAM - G. Hurlingham: Tarde: Festival de Bugs Bunny; El hombre de bronce. Noche: Nace una estrella; Alicia ya no vive aquí.
★ JOSE C. PAZ. J. Paz: Proceso a la infamia; ¿Qué es el sueño?
★ LOMAS DE ZAMORA - Avenida: La otra vida de Audrey Rose; Secretos de un pasado.
—Coliseo: Casanova y compañía; Leo y Virgo.
—Español: 2001 Odisea del Espacio; Ahora mi nombre es nadie.
—Gran Lomas: Los sobrevivientes de los Andes.
★ MORON - Morón: Las adolescentes; Los gangsters.
—Ocean: La otra vida de Audrey Rose; Tres horas de amor; Sáb. Tras.
★ QUILMES - Cervantes: La guerra de las galaxias; Las locas aventuras de Rabbi Jacob.
—Moderno: Cabaret; Dios mío qué pecado.
—Rivadavia: Casanova y Compañía; Keoma.
★ RAMOS MEJIA - San Martín: Los gangsters; Las adolescentes. Sáb. trasn.: Las adolescentes.
★ SAN MARTIN - Ateneo: Cuentos para después de cenar; El gran jefe.
—Gran Plaza: Abismo; No robarás a menos que sea necesario.
—Moreno: El tío disparate; Dos locos en el aire.
★ SAN MIGUEL - Mayo: Abismo; La banda de la mala pata.
—San Miguel: La guera de las galaxias; La última locura de Mel Brooks. Sáb. Trasn.
★ VALENTIN ALSINA. - Gran Alsina: La guerra de las galaxias; Dos misioneros rebeldes; Trinity y Bambino contra los piratas.
★ VILLA BALLESTER - Majestic: Adiós hermano cruel; Intimidades de una pareja virgen.
—Sarmiento: Rocky; La fiesta inolvidable. Sáb. Trasn.
★ VIRREYES. Virreyes: La guerra de las galaxias; La última locura de Mel Brooks. Sáb. Trasn.

CRONICA. Edición de la Tarde. Registro de la Propiedad Intelectual Nº 1.391.965. Director: Ricardo Gangeme. Redacción, Administración y Publicidad: Azopardo y Garay. Teléfonos: 221-1001/1061/1101.

SOBRE LOS PALOS. La pelota llegó hasta los tres palos impulsada por el puntero izquierdo Ortiz. Germán Leguía, en oportuna acción, contiene el intento del jugador argentino. La alternativa se produjo en el primer tiempo del partido que disputó la Selección Argentina con el combinado de Perú en la cancha de Boca.

UN PARTIDO CON CLIMA DE MUNDIAL

PERSECUCION. El peruano Velázquez no le da descanso a Bottaniz que, sin embargo, se le escapa con la pelota rumbo al arco visitante. Partido muy disputado.

DEFENSA. Passarella, Galván y Bottaniz, la defensa argentina en pleno se agrupa en su campo. Fue hacia el final de la primera etapa del partido por la "Castilla".